EL DIARIO PALENTINO

EL DIA DE PALENCIA

(Depósito legal: P-2-1958)
(Razón Social: «El Diario Palentino - El Día de Palencia, S. L.». Mayor, 67
(Franqueo Concertado)

Director: JOSE MARIA RUIZ DE GOPEGUI Y SANTOYO

Teléfonos: Dirección y Redacción: 744822. Anuncios y Suscripciones: 74 04 17. Administración: 74 02 58
Mayor, 67
Apartado de Correos, 17

LUNES 13 JUNIO 1983

N.º REFUNDIDO 13.047
Fundado en 1882 y 1890

30 PESETAS

Visita del primer ministro francés

mediodía de ayer llegó a Madrid, en visita privada, el primer ministro francés, Pierre Mauroy. Fue recibido en el aeropuerto de Barajas por el presidente del Gobierno, Felipe González, con quien inmediatamente se desplazó en helicóptero a una finca del Estado en la provincia de Cuenca para llevar a cabo una reunión de trabajo con el fin de analizar ampliamente las relaciones bilaterales y la situación internacional. Pierre Mauroy fue recibido esta mañana por S. M. el Rey.

(Página 10)

DOMINGO TAURINO

El novillero SANDIN perdió un ojo en La Maestranza

(Páginas 11 y 12)

TRADICIONAL DESFILE

El cumpleaños de la soberana

LONDRES. — La reina Isabel II de Inglaterra presidió ayer el tradicional desfile de la Guardia a Caballo, commemorativo del cumpleaños de la soberana británica. En la foto, el Duque de Edimburgo, la reina Isabel II, el Duque de Gloucester (con gafas), los Príncipes de Gales y los niños Peter Phillips (izda.), hijo de la princesa Ana, y Frederick (dcha.), hijo de los Príncipes de Michael, observan el paso de los aviones desde un balcón del palacio de Buckingham, poco después del desfile. — (Telefoto EFE-UPI)

TENIS: España fue eliminada por Yugoslavia

MADRID. — Bajo un calor sofocante los aficionados siguen el desarrollo del partido de dobles España-Yugoslavia, correspondiente a la segunda ronda del grupo B, zona europea, de la Copa Davis, celebrado en el Club Internacional de Tenis de Majadahonda. España fue derrotada ayer domingo y eliminada. — (Foto EFE)

M.C.D.2022

Dietario

Martes, 14 de junio de 1983.

Ss. Metodio, Eterio, Quinciano, Gerásimo, cfs.; Eliseo, pf.; Marciano, Fortunato, Gervoldo, Anastasio, obs.; Félix, mj.; Digna, vg.; Valerio y Rufino, mrs.; Ricardo, abad.

Misa: De Feria.

Sale el sol a las 6,44 h. y se pone a las 21,46 h. Sale la luna a las 10,30 h. y se pone a la 1,24 h. Cuarto creciente el 17.

Refran. — Mientras en el campo ande el yugo, ande en la casa el huso.

EFEMERIDES. — 1217: Doña Berenguela proclama, en Autillo, rey de Castilla, a su hijo Fernando III, ante los obispos de Palencia y Burgos, don Tello y don Mauricio.

1553: Fallece en Málaga el compositor español Cristóbal de Morales, considerado la máxima figura de la música polifónica española.

1619: Decreto de beatificación del futuro San Isidro Labrador, en el que se establece que la fiesta se celebrará el 15 de mayo.

1699: Presentación en la Real Sociedad de Londres de la primera máquina de vapor por el mecánico inglés Tomás Savery.

1791: La República francesa proclama la libertad de trabajo.

1808: Guerra de la Independencia. La escuadra francesa del almirante Rossilly surta en Cádiz, se rinde a las fuerzas navales de Ruiz de Apodaca.

1809: Guerra de la Independencia. Comienza el sitio y bombardeo por los franceses de la plaza de Gerona, que resistió hasta el día 10 de diciembre.

1823: Guatemala se separa de México.

1905: Se rebela la tripulación del acorazado ruso «Potemkin» y fusila al comandante y a varios oficiales.

1907: Terremoto en Kingston, capital de la isla de Jamaica, que ocasiona 1.400 muertos.

1909: Ley fundacional de la Caja Postal de Ahorros de España, aunque no comenzó a funcionar hasta 1916.

1914: Guerra de 1914-1917. Una escuadrilla de aviones alemanes bombardea Londres y causa 500 víctimas.

1920: Por primera vez, una artista se hace oír en Europa por medio de la radio, en un concierto de la cantante Nelia Melba, en Londres, transmitido a París.

1925: La selección española de fútbol vence a la italiana por un gol a cero, en Venecia.

1939: Fallece el periodista y editor norteamericano Rodolfe Pullitzer, creador de los premios periodísticos que llevan su nombre.

1940: El Gobierno español ocupa la ciudad de Tánger para garantizar la neutralidad de la ciudad.

GALARDON LITERARIO A JAIME G. REYERO

DE LA CASA DE ESPAÑA EN PARIS

A Jaime G. Reyero, corresponsal de DIARIO-DIA en la bella localidad palentina de Guardo, le ha sido otorgado el primer premio del Certamen Literario "Plaza Mayor" en su IV edición, organizado por el Instituto Español de Emigración en la Casa de España en París. El Jurado reunido en la capital francesa, se inclinó por nuestro corresponsal para darle este primer premio de Relato Breve por su extraordinario trabajo presentado bajo el título de "La Fuga".

Dicho premio, está dotado del contravalor en pesetas correspondientes a 2.000 francos franceses, así como de su publicación en los Cuadernos Literarios de la Revista «Plaza Mayor» correspondiente a Julio de 1983 de los organizadores.

Desde estas páginas de DIARIO-DIA, queremos dar nuestra más cordial enhorabuena a nuestro buen amigo Jaime G. Reyero, por este importante premio que viene a sumarse a los muchos por él conseguidos a lo largo de estos años, confirmando una vez más su gran valía en estas lides.

CARTELERA

CINE DONSANTIAGO

Charles Bronson, se convirtió en justiciero, por no tener el apoyo de la ley

AL FILO DE LA MEDIA NOCHE

Mayores 16 años

CINE REY DON SANCHO

Aquella secta, iba adueñándose poco a poco de su libertad

CAPTURADO

Una película misteriosa
Mayores 16 años

TEATRO PRINCIPAL

Una gran película española que fue la revelación del Festival Internacional de San Sebastián

«OPERA PRIMA»

Mayores 14 años

CINE ORTEGA

5, 8 y 10'45
Mayores 18 años
CHARLES BRONSON en:

YO SOY LA JUSTICIA

Era un apacible ciudadano, pero las circunstancias le habían convertido en un calculador y frío asesino

CINE AVENIDA

5, 8 y 10'45
Tolerada.

JESUCRISTO SUPERSTAR

La obra musical más grande de todos los tiempos

PROYECCIONES

Continua desde las 4
Mayores 18 años
Clasificada «S»

AL SUR DEL EDEN

Y

DR. HECKYL Y MR. HYPE

FARMACIAS DE GUARDIA

Lunes, 13: Don José María Fernández Nieto (Mayor, 40) y doña María del Carmen Gutiérrez Martín (María de Molina, 12).

Martes, 14: D. Isidoro de Fuentes Fenech (Lope de Vega, 7) y doña Regina García Toral (Avda. Valladolid, 24).

Servicio nocturno: Todos los días, desde las 10'30 de la noche a las 9'30 de la mañana: **D. José María Fernández Nieto (Mayor, 40).**

CUPON PRO-CIEGOS

En el sorteo celebrado el día 11 de junio ha resultado premiado con 6.250 pesetas, el número

840

Con 625 pesetas, todos los números terminados en 40

SE CONSTITUYO EN PALENCIA EL PASADO VIERNES

La nueva Asociación Cultural "MURIEL"

El pasado viernes, día 10, en la Casa de Cultura, se formó el acta de constitución de una nueva Asociación Cultural, a la que han bautizado con el nombre de MURIEL.

Una vez debatidos los Estatutos y aprobados, se decidió la junta directiva que se encargará de presentarlos en el Gobierno Civil, para que la Asociación sea reconocida oficialmente.

Fue elegido presidente Jesús Aparicio Ordás, psicólogo; vicepresidente, Mercedes Oliva; secretario, Alberto Rodríguez (fundador asimismo de la Asociación Cultural «Jorge Manrique», de Villamuriel de Cerrato, que lleva funcionando ya más de un año, con mucho éxito); tesorero, María del Carmen Gómez; y cuatro vocales.

La Asociación MURIEL, constituida en Palencia, tiene pretensiones amplias, ya que tiene pensado invitar a participar en ella a otros grupos o asociaciones de tipo cultural de la región castellano-leonesa, así como extender su trabajo y actividades por las zonas rurales, donde la carencia de actividades culturales es muy significativa.

Dentro de ésta van a participar hombres y mujeres, interesados por los más variados ámbitos del mundo de la cultura, como pintores, fotógrafos, poetas, etc.

En fin, siempre es esperanzador el alumbramiento de una nueva Asociación Cultural, de las que por desgracia no abundan, máxime cuando entre sus futuras acciones tienen previsto «extender sus brazos» por el medio rural, por nuestros deprimidos pueblos, llevándoles savia nueva, un motivo más de realización personal, que sin duda será bien acogido.

Programas de TV

DIA 13

PRIMERA CADENA

18,55: EL LIBRO GORDO DE PETETE
19,00: PRESTIGIO
«Una familia de extraños».
20,00: PUEBLO DE DIOS
20,30: CONSUMO
21,00: TELEDIARIO
Segunda edición.
21,35: LOS DESASTRES DE LA GUERRA
«Episodio núm. 2».
Realización: Mario Camús.
Guión: Rafael Azcona, Jorge Semprun, Eduardo Chamorro
Intérpretes: Empecinado, Sancho Gracia; Leopoldo Hugo, Bernard Fresson; José I, Philippe Rouleau; Fernando VII, Francisco Cecilio; Napoleón, Pierre Santini; Goya, Francisco Rabal; Savary, Jean Claude de Dauphin; Carlos IV, Antonio Orengo; María Luisa, María Elena Flores; Catalina Tomás, Florence Daquideau.
El Empecinado con una pequeña partida de patriotas, hostiga a las tropas francesas. El general Cuesta invita al guerrillero a unirse al ejército español. Como combatiente con el ejército regular asiste a la derrota española en la batalla de Medina de Rioseco.
Las tropas francesas organizan un cuerpo especial para la lucha antiguerrillera. Este regimiento que se llemará el Real Extranjero será confiado al mando del general Leopoldo Hugo.
22,35: ESPAÑOLES
Victoria Prego entrevista a un personaje de la vida pública española.
23,35: TELEDIARIO
Ultima edición.
23,55: DESPEDIDA Y CIERRE

U. H. F.

18,58: APERTURA Y PRESENTACION
19,00: TELEDEPORTE
Revista de actualidad deportiva. Entre otras incluye informaciones del campeonato de España de Gimnasia Rítmica, Copa del Mundo de Marcha (Londres), Gran Premio de Fórmula 1 disputado en Canadá, subida ciclista a Arrate.
19,30: EVOCACION
20,00: LA FAMILIA MEZGA
«Un golpe de mala suerte».
20,30: HOY EN LA 2
21,00: SOLO CUANDO ME RIO
«Una cara en la ventana».
21,30: ORDENADORES PERSONALES
22,00: EL MELODRAMA
«Como ella sola». 1942.
Director: John Huston.
Intérpretes: Bette Davis, Charles Coburn, Olivia de Havilland, Frank Craven, George Brent, Dennis Morgan.
23,50: DESPEDIDA Y CIERRE

DIA 14

PRIMERA CADENA

13,45: CARTA DEAJUSTE
Nena.
«Pieles rojas», «Luna llena», «Sólo un sueño», «Baila en el volcán»
14,0: PROGRAMACION DE COBERTURA REGIONAL
14,55: CONEXION CON LA PROGRAMACION NACIONAL
15,00: TELEDIARIO
Primera edición.
15,35: ELIZABETH R.
«Episodio núm. 5».
16,46: LA TARDE
«La tarde del martes
17,05: UN MUNDO PARA ELLOS
«Al servicio de los más».
18,00: BARRIO SESAMO
18,30: 3, 2, 1... CONTACTO
Crecimiento huma[...]
Colorean un mapa [...] la densidad de pob[...] en las distintas [...]
Reportajes: Piscina [...] tral Park, Edificio [...] 63, Empujador de [...] melones amargos [...] en la ciudad, Institu[...] cional de Estadística
18,55: EL LIBRO GORDO DE PETETE
19,00: TOROS
Desde la plaza de [...] retransmisión de [...] rrida de toros con [...] glo al siguiente [...]
Diestros: Curro V[...] Justo Menitez, To[...] Campuzano.
Toros: Herederos de [...] món Sorando.
21,00: TELEDIARIO
Segunda edición.
21,35: SU TURNO
22,35: VIVIR CADA DIA
«Damián, un hombre [...] 092».
Dirección: José L[...] dríguez Puértolas.
En 1975, Damián [...] dos, emigrante [...] za, decidió que hab[...] gado el momento de [...] ver a España. Y [...] trabajo de regreso [...] mejor que la opor[...] dad que le brindó [...] convocatoria de [...] para la Policía Mu[...] de Madrid. «Vivir [...] día» se remonta [...] aquellas fechas pa[...] tar la vida de Dam[...] a través de él la [...] hombres del «092» [...] Cuerpo Especial de [...] lancia Ciudadana [...] Ayuntamiento de [...]
23,35: TELEDIARIO
Ultima edición.
23,50: DESPE DIDA Y CIERRE

U. H. F.

18,45: CARTA DE AJUSTE
Flamenco: Pepe M[...] na.
«Cármenes Grana[...]» «Por culpa de una [...] rrana», «Me gusta [...] en la sierra» «Me [...] de Marchena a S[...]» «Lloraba su pena [...]»
18,58: APERTURA Y PRESENTACION
19,00: TELEDEPORTE
Revista de actualidad [...] portiva. Incluye, [...] otras, informaciones [...] campeonato de Es[...] de Gimnasia Rí[...] Dentro del program[...] incluyen el suplem[...] «Fórmula TV», dedi[...] al motor que pres[...] y edita José María [...] novas.
20,00: ROBINSON
20,30: HOY EN LA 2
21,00: RETRATOS DEL PODER
«Nasser».
Junto con otros jó[...] oficiales del ejér[...] egipcio derrocó al rey Fa[...] ruk eliminando la [...] fluencia que los brit[...] cos ejercían sobre [...] país. Nacionalizó el C[...] nal de Suez, lo que [...] terminó la invasión [...] británicos, franceses e [...] raelitas, que fue dete[...] da por la decisión di[...] mática de los rusos [...] americanos. Fue uno [...] los creadores de la L[...] Arabe, de la unión [...] Siria en la Repú[...] Arabe Unida, y líder [...] discutible de todos [...] países árabes. La g[...] de los 6 días en [...] contra Israel y la a[...] tante derrota que ella [...] puso, le hicieron cam[...] a una actitud más c[...] ciliadora con sus ene[...] gos.
21,30: TOMAS L SARTH[...]
«Reunión en el Ritz»
22,25: LA EDAD DE ORO
Actuaciones de Bo[...] y Monaguillosh. E[...] ciones de Aledo y [...] kwell
24,00: DESPEDIDA Y CIERRE

M.C.D.2022

Palencia DIA

Temp rada de baños

...domingo se inauguró, ...amente, la "season" ...baños. Hasta entonces, ...nos chapuzones más o ...s privados, pasaron ...especie de tarjeta de ...a. Pero la temporada ...estas jornadas del fin ...semana, y, especialmen... del domingo, se inau... con todos los honores. ...a población, a este ...ecto, tomó varios rum... piscinícolas. Nos refe... a la población no ...timada; por cuanto ... con sus piscinas par...ares, habrá hecho de ...apa un sayo, y dispues... las abluciones de turno ...ndo le haya venido en ... Los rumbos principa... fueron: Piscinas del ...nte, piscinas del Sotillo ...scinas del Campo d· la ...entud.

...l completo puede de... que lo tuvieron las ...monte. El lugar es ame... y, además, viene bien ..., después del baño, ...e el "picnic" comple...tario, con comida o ...ienda a base de barba... montesinas o de fiam... y tortillas hogareñas.

...as piscinas del "Sotillo", ...bién registraron una ...a entrada, sin llegar ...lleno. Algunos vasos ..., los más profundos) ...ban, sin agua. ¿Fugas? ...ras? Quisiéramos sa...rlo. Quisieran saberlo, ...bién, algunos bañistas ... no les apetece zambu...se en piletas donde el ... sólo les llega a las ...illas o al pecho, como ...ximo, y no puden hacer ...cho alarde de zambu...s ni de natación, por... te dejas los dientes en ...fondo de la piscina o los ...dillos de las manos en ...ojo del prójimo.

...En cuanto a las piscinas ...Campo de la Juventud, ...tieron los socios de la ...tigua sociedad, que, ló...amente, al tener pagada ... cuota del año, hacen ... de su derecho a bañar... Como estas piscinas y ... instalaciones generales ...n pasado a propiedad o ...fructo del Ayuntamien..., según la reciente comu...cación del Consejo de ...tilla y León, suponemos ... andará cerca el día de ... reorganización (previa o ...ultánea) a la de la ...esaria restauración de ... recinto llamado a ser ... otro espléndido comple... deportivo-recreativo de ... ciudad.

—0—

...No faltó la visita de pa...tinos a la exposición de ...bores de artesania, que ... ofrece en la Caja de ...horros y Préstamos, des... el pasado viernes, por ... Hospital Psiquiátrico de ...San Luis". Varios cien... de labores y objetos ... hogar y adorno, reali...dos por las enfermas ... dicho Hospital, se ofre... al aprecio y compra ...del visitante.

... La moderna psiquiatría ...plea este sistema llama... "Terapia ocupacional" ...ra por el trabajo, po- **dríamos traducir), que, según los especialistas, rinde un evidente beneficio sanitario a los enfermos.**

Las primorosas labores llevadas a cabo, es natural que, por todo lo que suponen (en valor artesano y en valor terapéutico), gocen del aprecio del público.

—0—

La festividad de San Antonio —celebrada en esta fecha del lunes— puso su noticia en los aires de la urbe. Porque en ellos, los cohetes y el sonar de las campanas, anunciaron la festividad.

Y, dentro del barrio de "La Carcavilla", del que es titular el Santo de Padua, los actos devotos y recreativos correspondientes —ya casi ultimando el prieto programa de festejos llevado a cabo durante toda la pasada semana y parte de ésta—, siguieron dando la animación del caso a vecinos y acompañantes.

F. B. C.

Diario de un ingenuo

LA SEMANA IMPOSIBLE

LUNES, 6. — Satisfactoriamente comienza la semana: ya se encuentra en casa Diego Prado, el descendiente de Cristóbal Colón. Como lo importante es vivir, buena es la noticia aunque haya que lamentar una vez más, que los terroristas se han salido con la suya, burlándose del Estado. Ante el desenlace surge esta pregunta: ¿Quién será la próxima víctima? En cierto sentido, todos.

MARTES, 7. — Ya han empezado en el Congreso a discutir los Presupuestos. Las cifras mareantes. Que sea para bien, como el Gobierno asegura y no según la Oposición vaticina. Sin entender una higa yo de estas cuestiones, no deja de ser preocupante que ya esté mediado el año y todavía anden discutiendo los Presupuestos. ¡Ay, si las amas de casa actuaran como los políticos!...

MIERCOLES, 8. — Contra lo que hoy han afirmado, no creo que los colegios privados de Enseñanza vayan a desaparecer y menos aún si, por aquello de «quien paga, manda», el Gobierno pretende introducir determinadas reformas que dejarían en sus manos la Docencia, como ahora tienen la «tele», para así adoctrinar mejor a las nuevas generaciones.

Si eso hicieran, ocurría que los colegios libres serían más necesarios que nunca y los padres haríamos los mayores sacrificios económicos con el fin de evitar que nadie nos arrebate el sagrado derecho de dar a nuestros hijos la formación, que deseemos. Sin olvidar, que el copo de la Enseñanza, el paro obrero y el malestar de los funcionarios a cuenta de los traslados de las autonomías, podrían costarle al Gobierno un serio disgusto en las próximas elecciones. Cosas hay que no admiten bromas.

JUEVES, 9. — «Placido» tiene un hijo aparejador y no encuentra trabajo. Algunas «chapucillas» y nada más. Me he topado con el padre y me ha contado que los arquitectos y los aparejadores están que muerden con el director del MOPU, por traerse de otra autonomía a un amigo suyo para inspeccionar las viviendas; que lo volverá a traer, si alguien con sentido común no lo impide. «Como si por aquí no hubiera arquitectos», me ha dicho «Plácido», añadiendo que en Castilla pasamos por todo. Le he respondido que de estas cosas no entiendo.

VIERNES, 10. — Es la hora de los «trepas». Bueno, siempre lo fue, pero en estos tiempos se les nota más, ya que ni rubor tienen. Manejan sutiles venenos: el favor de una confidencia y la palmadita en la espalda para comprar al cantamañana de turno, que hará por ellos el trabajo sucio. Con tal de medrar, no les importa cavajear honras y famas. Allá ellos, pues la prudencia no es su fuerte; algunos llegan a vender la piel antes de matar el oso y terminan en la calle y en medio de la rechifla de todos. Me han entregado, contrastado, un apasionante dossier de uno de nuestros más cualificados «trepas» de ahora. Trataré de seguir «enriqueciéndole» con lo que venga...

SABADO, 11. — Hoy me han contado que la «Rueda de Frensa» sobre viviendas y MOPU de esta semana se pretendió celebrarla el viernes anterior a la «jornada de reflexión» de las últimas elecciones. Alguien detectó en la convocatoria una connotación electoralista y así lo dijo. Total, que se dejó entonces sin efecto la convocatoria.

DOMINGO, 12. — He pasado el día en Venta de Baños con unos amigos de siempre. Como se sabe, en Venta de Baños los comunistas se llevaron las elecciones de calle; recogían así los frutos de una buena gestión, porque la gente no es tonta y valora la gran labor del alcalde, Javier Hernández. Después de comer nos fuimos a jugar la partida y se hablaba de estas cosas; me ha parecido que los comunistas y los que sin serlo votaron su candidatura no están muy conformes con que el alcalde de Venta de Baños no haya ocupado el puesto que al PCE le ha correspondido en Diputación. Lo planteaba así uno: «Sin nuestro éxito en Venta de Baños ¿habría sido diputado Antonio Herreros? No, pues, entonces»...

La rebelión... de las bases.

INOCENCIO

VENTANA ABIERTA

GADDAFI Y SOMOZA

Por Germán ARCINIEGAS

(Académico colombiano)

Como dos gotas de agua, Somoza tenía una hacienda llamada Nicaragua, como Gaddafi un pozo de petróleo llamado Libia. De su hacienda dispuso siempre el Somoza de turno como puede serlo cualquier hacendado donde la ley es la suya. Era una hacienda tan productiva que los Somozas han figurado entre los ricos del mundo. Como el pozo de Libia. Tan natural ha encontrado el mundo que Muammar el-Gaddafi envía de regalo doscientas toneladas de armas y municiones a un amigo desconocido de Honduras, en los cuatro aviones de carga más grandes del mundo, que nadie se ha preguntado quién es el rico capaz de hacer cosa parecida.

Entre todos los países de la América española continental no hay uno que pueda, a nombre de su presidente, hacer regalo parecido a no importa qué nación de la tierra. En Libia, para hacer esto, no hubo que consultar a ningún congreso, ni dar cuenta a nadie. Sólo en Brasil hubo una cierta sorpresa por cuanto la carga venía como de esparadrapos y algodón para la Cruz Roja, y sorprendió tal volumen de vendajes con destino a unos cuantos hospitales en un pais sin terremoto reciente. A el-Gaddafi le indignó que le abrieran los paquetes de los regalos, y sus declaraciones están a la altura de las circunstancias: Yo soy libre de hacer regalos a mis amigos, de lo que sea, y si me devuelven los paquetes, volveré a enviarlos.

Ni los Somozas jamás tuvieron oportunidad semejante. Me atrevo a pensar que nunca su hacienda produjo tanto como el pozo del Africa. En los periódicos nadie se ha sorprendido de que pueden hacer estos fraternales gestos de amistad tipos como el-Gaddafi, y en las informaciones se ha dicho que el descubrimiento de los paquetes fue incidente. Con doscientas toneladas de lo que venía en los cuatro aviones —y volverá— se puede acabar con la paz de cualquier país de Suramérica o de América Central, pero no existe norma alguna de derecho internacional que impida esta clase de regalos. Las manifestaciones del dueño del pozo muestran su arrogancia de nuevo rico. Hace de lo suyo lo que le da la gana.

En otra el-Gaddafi recuerda a los Somozas: como el de Centroamérica trabajaba con gusto para afianzar el imperialismo de los yanquis, y recibía de ellos pruebas de la más delicada deferencia, el del Africa hace lo propio en beneficio del imperialismo soviético, con las mismas naturales consecuencias. Estamos viviendo en un extraño fin de siglo en que el régimen de los estados es así, y todo cuanto se ha especulado desde Grotio hasta hoy es paja. La tendencia ahora es a las presidencias de por vida, y en esto el-Gaddafi, sin ser de quienes han vivido más —apenas hace 13 años que está en el poder, cosa a la que no llegó ninguno de los Somoza— en tres lustros ha pasado de ser quien fue a uno de los hombres más ricos del mundo. Y como ocurre con todos los ricos, tiene amigos del alma, muchos jefes de Estado, a quienes les unen afinidades de hermanos.

El-Gaddafi es joven y le queda mucha vida por vivir al frente de su pozo. Cuando llegue a los veinticinco años como algunos de sus homólogos, en este delicioso ejercicio del gran poder, el mundo se dará cuenta de las cosas que pueden hacerse teniendo un pozo de petróleo propio. Y la leyenda de Somoza, entonces, será un cuento de Calleja para niños formales.

(Iberia Press/Ala)

REGISTRO CIVIL

NACIMIENTOS

Pablo Herrero de Aza, hijo de Pablo y Tomasa.

Marta Bujedo Andérez, de Gregorio y Ascensión.

Germán de la Puente Alonso, de Jesús y María del Pilar.

Patricia del Campo Bahillo, de Pedro Luis y María Esther.

Juan Pablo Hervella y Touchard, de Angel y María Gloria.

Miriam González Frías, de Jesús y Natividad.

David Barreda Tejedor, de Juan Antonio y María Montserrat.

María de las Nieves Arconada Amor, de José Ignacio y María Teresa.

Cristina del Moral Gutiérrez, de Luis Alvaro y María Felisa.

Diego Fernández González, de Angel y Amada.

José María Gaite Pérez, de José María y María del Carmen.

Noemi Tamayo Blanco, de José Manuel y María Luisa.

Mario Campo Palacín, de Alfredo y María Luz.

MATRIMONIOS

Alejandro Aparicio Pastor, con María Elia Gutiérrez Pablos.

José Julio Mangas de la Horra, con Asunción Pérez Macho.

DEFUNCIONES

Antolina Valbuena de la Fuente, 66 años.

Blas Fernández Bartolomé, 65.

Nieves Barta Herrero, 65.

José Luis Sánchez Pérez, 79.

M.C.D.2022

Hace 100 años

(Día 13 de junio de 1883)

Bajo la presidencia del alcalde don Pedro Romero, celebró sesión el Ayuntamiento. Entre los asuntos tratados, fue aprobada una propuesta del alcalde, sobre autorización a la Comisión de obras para la adquisición de los terrenos sobre los que habría de edificarse el nuevo Cuartel de Caballería. La Comisión era facultada para imprimir en este asunto la mayor celeridad.

—o—

Empezaban a circular las cartas remitidas por don Eleuterio Alonso, a industriales, comerciantes y aficionados taurinos, en general, en las que se explicaba la reunión mantenida y el objeto de las acciones de 25 pesetas, que iban a destinarse al comercio, industria y clases acomodadas palentinas, para hacer posible, con el dinero recaudado en aquéllas, dos corridas de toros, en las próximas ferias de San Antolín. Estas acciones serían reintegrables en la parte que resultase sobrante de los gastos de las corridas; es decir, que los colaboradores que adquiriesen tales acciones, sólo tendrían la pérdida de un tanto por ciento del importe entregado.

Recuerdos viejos

- **El Ayuntamiento adquiriría terrenos para el nuevo Cuartel de Caballería**
- **"Los intereses creados", de Benavente, se representaban, por primera vez, en nuestra ciudad**
- **La Banda de Música, acudía al Certamen Internacional de Bandas, de Orense**
- **Un festival folklórico vasco, organizaba la Colonia Vasca en Palencia**

Hace 75 años

(Día 13 de junio de 1908)

La compañía de teatro que actuaba en el coliseo palentino, estrenaba en Palencia la obra «Los intereses creados», de don Jacinto Benavente. La comedia de polichinelas que, por aquel entonces, venía obteniendo grandes éxitos por España, sumaba otro más en Palencia, ante un público que quedaba prendido de la galanura y profundidad de esta comedia benaventina. Alcanzaron un gran éxito de interpretación las actrices Mesa las Heras, y María Santocha, y el actor Viñas, en el cometido de Polichinela.

—También estrenaron en nuestra ciudad el paso de comedia «Mañana de sol», de los hermanos Alvarez Quintero, basada en una dolora de Campoamor.

—o—

El Ayuntamiento acordaba la adquisición de 500 ejemplares de la obra «La jura de la bandera». Se distribuiría esta obra entre los niños de las escuelas públicas, destinándose algunos ejemplares a las bibliotecas de las propias escuelas y biblioteca de la prisión correccional.

Hace 50 años

(Día 13 de junio de 1933)

Se ultimaban los preparativos del viaje de la banda municipal de música a la ciudad de Orense, donde participaría en el Concurso Internacional de Bandas, que se celebraría en dicha población.

Se anunciaba que, en el expreso del día 14, emprendería viaje la banda, a cuyo frente iba el director don Antonio Guzmán Ricis y el concejal delegado don Alejandro Escobar. El alcalde don Salustiano del Olmo, también iría el día 6, en su coche particular, pues quería ver la actuación de la banda palentina.

—o—

El Ayuntamiento señalaba la zona, al exterior de la población, donde se instalaría la caseta del servicio de Arbitrios, que cerraba el radio de consumos por la parte de la carretera de Santander. El sitio elegido era la zona situada frente a la tejera de Hijo de Cándido Germán.

—o—

El C. D. Palencia derrotaba al conjunto de Santoña por 6-4 en el encuentro jugado el domingo, en el campo de la carretera de Grijota.

Los palentinos demostraron mucha superioridad. Destacaron los jugadores Toribio (que marcó dos goles, uno de ellos antológico), Juanito, Quico, Castro, y Angelito, que fueron los que golearon.

El «team» palentino (como se escribía entonces), lo componían: Cea; Rojo, Fernández; Juanito, Senén, Casero, Ramos, Toribio, Quico, Castro y Angelito.

—o—

El avión «Cuatro Vientos», pilotado por el capitán Barberán y el teniente Collar, llegaba felizmente a Camagüey, en la isla de Cuba, como final de primera etapa del viaje en avión iniciado en Sevilla el día 10. El «Cuatro Vientos» cubrió en 40 horas y tres minutos, la distancia de 7.895 kms., que media entre el punto de partida Sevilla y Camagüey, volando a unos 194 kms. por hora. Su siguiente etapa sería Camagüey - La Habana (que también se cumplió) y La Habana-Méjico, que ya el destino no habría de querer que se consumara.

El presidente de la [...] don Niceto Alcalá Zam[ora] [...] del Consejo don Man[uel] [...] enviaron sendos tele[gramas de] felicitación por la fe[liz termi]nación de la primera [etapa del] vuelo, a los esforzados [avi]adores.

Hace 25 a[ños]

(Día 11 de junio de [1958])

En los últimos exám[enes rea]lizados en el Semina[rio Conci]liar de San José, en [esta ciu]dad, terminaba sus es[tudios y] ordenación sacerdotal [...] tiguiano Saldón Valle[...]

—o—

Se anunciaba para [...] una función especial [de Fo]lklore Vasco, en el Tea[tro Ortega], de esta ciudad. Es[taba or]ganizada por la Colon[ia Vasca] en Palencia, a benefic[io de los] necesitados de nuestr[a ciudad]. El espectáculo corre[ría prin]cipalmente a cargo de[l grupo] artístico «Txinbil», del [Ayunta]miento de Vitoria, y se [ofrece]rían números de dan[zas vas]cas y de canción, por [grupos] de danzaris y ochotes.

—o—

Se anunciaban las [...] actuaciones del matad[or de to]ros Marcos de Celis, y [del nove]llero Julio Máiquez [...] actuaría en la feria de [...] el día 22; y en los san[fermines] de Pamplona, donde te[nía con]tratadas dos corridas [la pri]mera, el día 7 de ju[lio y la] penúltima, el 12. Julio [Máiquez,] que había perdido v[arias ac]tuaciones, por estar cu[mplien]do sus deberes milita[res, tor]earía en Badajoz, el [...] día 30, en Burgos.

Clausura del Concurso de Electrónica organizado por TAULA

El pasado día 1, fue clausurado el ELECTROCONCURSO TAULA-83" con una tertulia-coloquio sobre "Las fuentes de energía" y tuvo lugar la entrega de premios a los ganadores del concurso. Ambos actos corrieron a cargo de D. Carlos de Miguel y D. José María Casañé, del Departamento de Relaciones Comerciales de Iberduero, que explicaron a los participantes del concurso, en animada tertulia, las iniciativas que en estos últimos tiempos están surgiendo para transformar en electricidad las fuerzas que la naturaleza nos brinda, así como criterios prácticos para el ahorro y utilización racional de la energía en nuestros hogares.

El día 11 de mayo se inició este concurso, consistente en una serie de pruebas teóricas y prácticas sobre electrónica y electricidad, en el que participaron numerosos estudiantes de Formación Profesional del primer grado de las ramas de Electrónica y Electricidad.

Los premios, patrocinados por diversas casas comerciales de la ciudad, fueron para Carlos García Gutiérrez, Gabriel Caballero Calvo y José Luis Pérez Abad, pertenecientes al primer nivel. Los ganadores del segundo nivel fueron Angel Diez Margüello, José Francisco Alonso Calvo y Jesús Gil Diez, por orden de clasificación.

El concurso, que ha tenido una gran aceptación, se continuará realizando en cursos sucesivos, completando así los campos en que el Centro de Actividades Culturales y Deportivas TAULA realiza sus actividades. Por el Centro, promovido por miembros del Opus Dei, acuden a completar su formación muchos jóvenes, en su mayor parte trabajadores, empleados y estudiantes de Formación Profesional. Ahora se está trabajando con ilusión en ultimar las actividades del curso y se espera con impaciencia las veraniegas: campamentos, campos de trabajo, restauración de monumentos, excursiones, acampadas, etc.

R. P. O.

DIARIAMEN[TE]
UN OPTICO CON[TACTO]LOGO LE ATENDER[A]
CONSULTAS SOBR[E LEN]TES DE CONTAC[TO]
en «OPTICA RAM[OS]»

DON ELVIRO

POR MELLA[DO]

M.C.D.2022

LIBROS

UN LENGUAJE AGIL PARA UNA VIDA CARGADA

("7 VIDAS-RECUERDOS PARA GANAR EL TIEMPO", DE ROQUE NIETO PEÑA)

...o de las publicaciones ...ciones Juan Ponce de ...el escritor palentino ...Nieto Peña acaba de ...r un largo relato auto...fico, con el título de ...s-Recuerdos para ganar el tiempo», con portada y ... del también palentino ...stre pintor, Germán ...

...tor ha eludido el re... primera persona y ha ... mano de una ficción ...: Siete gatos cuentan ... etapas en que Roque

ROQUE NIETO PEÑA

Nieto Peña ha dividido sus memorias, «recopiladas» por la gata Puska, que es el felino que ahora vive con la familia del escritor. El protagonista de estas memorias en forma de novela, no novelada, aparece con el nombre de Roberto Alameda, un pseudónimo que encaja en la narración en tercera persona.

CONTENIDO

Tras un «Umbral» y una «Presentación», comienza el relato de las siete épocas memorizadas: la primera, desde el nacimiento del autor hasta 1934, años pasados en su Palencia natal y algunos otros lugares de España.

La segunda, primer exilio del protagonista en Argentina, hasta agosto del año 1936.

La tercera, azarosa época de la guerra civil española.

La cuarta, a caballo entre la guerra española y la mundial.

La quinta, segundo exilio americano, hasta 1946.

La sexta, 1946-1958, en Méjico, con diversos viajes a Europa.

Y la séptima, desde 1958 hasta el final de las memorias, con continuos viajes entre América y Europa.

Termina el libro con un «Epílogo» y una «Semblanza» poética.

Lleva numerosas fotografías de las distintas épocas y de los distintos lugares vividos por el autor. Material gráfico curioso, que ilustra puntualmente muchos de los pasajes del libro.

UN LENGUAJE AGIL PARA UNA VIDA CARGADA

Hay que decir de entrada que las «7 vidas» de Roque Nieto Peña están cargadas de interés. El protagonista ha vivido largos años de intensa y variadísima actividad, en escenarios diversos, con una participación apasionada y sincera en la política y en la cultura. Un millar de personajes desfilan por sus memorias, todos ellos de peso en la vida pública a nivel mundial o local, en tres cuartos de siglo.

Figuras eminentes de la política y la intelectualidad europeas, americanas, españolas, aparecen aquí tratadas con sobriedad, con relampagueante clarividencia, con la ecuanimidad de un espíritu sublimado por la experiencia, sin rencores, cribado en unas andanzas múltiples, con todo el corazón por delante.

Roque Nieto Peña, que ha publicado ya más de veinte libros, en gran mayoría en verso, que tiene una larga experiencia como periodista, cronista, conferenciante y orador múltiple, ha pulido aquí su pluma hasta extremos sinceramente admirables.

La pulcritud de su estilo resalta ya en las primeras líneas y se mantiene a lo largo del relato. Un castellano, del que hay mucho que aprender, rebozado en la ironía, la nota humorística, el adjetivo adecuado, el detalle vivo como un espejo.

Las trescientas cuarenta páginas de las memorias se dividen en 215 capítulos que hace de la lectura una pura delicia. No hay cansancio, porque el autor ha recortado sus relatos al máximo, como espigando las frases, para que, en pocas líneas, vayan quedando las estampas yuxtapuestas de una vida zigzagueante, apasionante, ofrecida ahora con la amorosa placidez del reposo y repaso de los años.

La mínima vida palentina, la máxima de la alta política mundial, pasan por estas páginas con la vivacidad y el interés que sólo un escritor de recursos y un conocedor del mundo editorial pueden proporcionar.

Para quienes ya conocíamos algo de la vida, andanzas, entregas y creaciones de Roque Nieto Peña, leer este libro es una pura delicia. Para quienes el protagonista sea un desconocido, puede resultar un auténtico tratado de historia, de sociología, de psicología y lo que se quiera añadir.

La curiosidad, en esta prosa ágil, amena y vivaz, le arde al lector por los cuatro costados y ganas le dan a uno de buscar la sombra más reconfortante para seguir leyendo, leyendo, aprendiendo, disfrutando.

Como en una fantástica película, con un hombre de acción, artista de la palabra; con una vida tan largamente entrelazada, corazón siempre en ristre. Corazón siempre como lanza ideal, entregada siempre humanamente.

Gonzalo ORTEGA ARAGON

...PELERA DE ...STILLA, S. A.

...JUNTA GENERAL ORDINARIA

...Administrador Unico de la ...dad, ha tomado el acuerdo ... convocar a los Señores ...nistas a la Junta General ...ria que tendrá lugar el ... de junio, a las diez horas ... el domicilio social de ... (Palencia), y con arreglo al siguiente

ORDEN DEL DIA:

...Lectura y aprobación en su caso, de la Memoria, Balance y cuentas correspondientes al ejercicio cerrado el 31-12-1982.

...Aprobación de la gestión social a lo largo de dicho ejercicio.

...Designación de los accionistas censores de cuentas para el ejercicio en curso.

...Aprobación del acta de la ...a o en su caso nombramiento de accionistas interventores para la aprobación y firma de la misma.

...n derecho a voto en la ... los accionistas que posean ...más de 20 acciones. Los ...nistas que posean un menor ...número de acciones, podrán ...rse y confiar su representación en uno de ellos. El ...ho a tomar parte en la ... y a votar en ella, se ...rará mediante la presentación por los accionistas, de ...tarjeta extendida por el Se...rio a su solicitud al domicilio social previo depósito con ... de antelación, al menos ... fecha de la Junta de las acciones ... del resguardo que acredite ... depósito en un establecimiento bancario.

...das, 13 junio 1983.
...ADMINISTRADOR UNICO ... LA SOCIEDAD

...NOVEDADES EDITORIALES

... Le Carré.—LA CHICA DEL TAMBOR ...	800	Ptas.
...ando Vizcaíno Casas.—CONTANDO LOS 40. —MIS EPISODIOS NACIONALES	800	"
...ener.—ESPACIO	975	"
...ann Huber.—EL ALPINISMO HOY, TECNICA Y PRACTICA DE LA ESCALADA ...	850	"
...r de Burgos.—ESPAÑA: POR UN ESTADO FEDERAL	750	"
...ld Robbins.—EL PREDICADOR	700	"
...rt Ludlum.—EL ENIGMA DE PARSIFAL	900	"

Solicítelos en nuestra sección de librería

Librería DIARIO - DIA

Mayor, 67 - Teléfono 740417

SUCESOS EN LOS PUEBLOS

LE ENCONTRARON AHOGADO EN TERMINO DE CASTRILLO DE VILLAVEGA

Juan Prieto Castro, de 75 años y vecino de Castrillo de Villavega, fue encontrado ahogado, en el cuérnago sito en el pago denominado "Los Linares", en término municipal de Castrillo de Villavega.

Miembros de la Guardia Civil se trasladaron al lugar indicado, donde pudieron comprobar su veracidad.

Dicho cadáver fue descubierto sobre las 18'45 horas del pasado día 6, por Teófila Mañero Casares, vecina de esta localidad, que se encontraba trabajando en su huerta, y al ir a coger agua del referido cuérnago, vio un cuerpo sin vida en su interior. Avisó seguidamente a varios vecinos que procedieron a extraer el citado cuerpo, dando cuenta inmediatamente al Juzgado de Instrucción de Carrión de los Condes, que instruyó las oportunas diligencias y a la vez el levantamiento del cadáver.

Dicho víctima gozaba de buena salud, aunque se encontraba bastante torpe en sus movimientos, debido a la edad que tenía. Una vez practicada la autopsia por el médico forense del Juzgado anteriormente indicado certificó que la muerte fue a causa de asfixia por inmersión y que en la frente tenía un golpe, siendo posible que al intentar coger agua, sufriera una caída al interior del cuérnago, golpeándose en la frente y quedando sin conocimiento unos momentos; y como la cabeza le quedó dentro del agua, al respirar se le llenaron los pulmones y se asfixió.

ROBO DE 15.300 METROS DE COBRE EN LA LINEA TELEFONICA DE LA TRAPA

A unas 100.000 pesetas asciende el valor del material que el pasado día 7, autores desconocidos sustrajeron de la línea telefónica que cubría el servicio de la zona de La Trapa.

El hecho fue denunciado en el puesto de la Guardia Civil de Dueñas por Máximo Cuervo Guerra, encargado de zona de la Compañía Nacional de Telefónica en Palencia, quien declaró que lo robado consistía en unos 15.300 metros de cable de cobre que estaba instalado en la referida línea, a lo largo de unos 850 metros de tendido en 18 secciones, dejando sin comunicación a la empresa Chocolates Trapa, S. A., Monasterio de La Trapa, finca Liquete y finca Campollano.

En la inspección practicada por la Guardia Civil, se observó que los cables estaban cortados a la altura de una persona más bien alta.

Las gestiones realizadas no han dado hasta el momento resultados favorables y según declaraciones de varios agricultores, los autores pudieran ser los mismos que en otras ocasiones causaron esta clase de sustracción por esta zona.

HERIDO GRAVE AL SER ATROPELLADO EN VILLALOBON

A las 9'15 horas del día de hoy, en el km. 12'950 de la carretera N-611 (Palencia-Santander), en término de Villalobón, el turismo Simca 1.200, matrícula C-6291-A, conducido por Anger Hernández Lozano, de 19 años, que resultó herido leve, atropelló al peatón Silvino Pereira Ogando, de 21 años, súbdito portugués, que resultó herido de gravedad, siendo trasladado a la Residencia de la Seguridad Social de Palencia, donde quedó ingresado.

HERIDO GRAVE AL COLISIONAR DOS VEHICULOS EN TERMINO DE LOBERA DE LA VEGA

El pasado sábado, a las 15'15 horas, en el kilómetro 60'700 de la carretera C-615 (Palencia-Riaño), en término de Lobera de la Vega, los turismos matrícula P-3102-D, conducido por Luis Angel Noriega Nicolás, vecino de Quintanadiez de la Vega y el VA-0196-K, conducido por Miguel Angel Paredes Bernardo, vecino de Valladolid, colisionaron, resultando herido grave el ocupante del vehículo de Palencia, Antonio Montes Abia, de 68 años, vecino también de Quintanadiez de la Vega, que quedó ingresado en la Residencia de la Seguridad Social.

La semana cultural-artística de la Peña "El Cordón"

El 25, festival folklórico de danzas castellano-leonesas, en la Plaza de Toros

La peña "El Cordón", va a celebrar la II Semana Cultural-Artística. Con tiempo todavía suficiente para su desarrollo, ya que se celebrará del 25 de junio al 3 de junio, sus componentes vienen trabajando en firme en torno a la organización, para que todo quede a punto.

Por segunda vez, esta peña recreativa palentina, que tanto sabe animar los días festivos de San Antolín, en compañía de las demás peñas, monta esta semana, en uno de sus actos, el festival folk, que se celebrará en la plaza de toros, será a beneficio del primer equipo de fútbol que represente a Palencia en la temporada 83-84.

El programa de los actos y festejos dispuestos por la peña "El Cordón", aunque todavía algunos de ellos estén pendientes del definitivo ajuste, se anuncia como el siguiente:

Día 25 de junio, sábado, a las 7 de la tarde, III festival folklórico de danzas de Castilla-León. Tendrá el carácter benéfico antedicho, e intervendrán los siguientes grupos: "Picos de Europa" (León), "Doña Urraca" (Salamanca), Grupo de Danzas de Avila; Grupo de Paloteo de Guaza de Campos, Grupo "Jorge Manrique" (Palencia) y Grupo Música folk "Candeal" (Palencia).

Colabora y dirige este Festival la agrupación de danzas "Vieja Castilla", de Palencia.

El domingo 26 (salvo ajuste de fecha), se celebrará, a las 12 de la mañana, en el frontón municipal, un Festival Infantil, con distintas actuaciones de grupos y juegos infantiles.

El sábado día 28, verbena popular nocturna en la calle del Gral. Mola, junto al Santo San Pedro.

El 2 de julio, a las 7 de la tarde, representación teatral, en la Casa de Cultura, por el grupo "Gádex", de Palencia.

M.C.D.2022

MINISTERIO DE TRANSPORTES, TURISMO Y COMUNICACIONES

DIRECCION GENERAL DE INFRAESTRUCTURA DEL TRANSPORTE

1.ª JEFATURA ZONAL DE CONSTRUCCION DE TRANSPORTES TERRESTRES

PROYECTO DE NUDO DE VENTA DE BAÑOS (Palencia)

Términos Municipales de MAGAZ y VILLAMURIEL DE CERRATO (Palencia)

EXPROPIACIONES

Habiendo sido declaradas de urgencia las obras arriba expresadas por O. M. de 2 de octubre de 1982, es de aplicación a las mismas el procedimiento de urgencia regulado en el artículo 52 de la Ley de Expropiación Forzosa de 16 de diciembre de 1954, por lo que esta Jefatura ha resuelto señalar los próximos días 22 y 23 de junio de 1983, en los Ayuntamientos de Magaz y Villamuriel de Cerrato, para el levantamiento de las Actas Previas de Ocupación de las fincas afectadas, con arreglo al siguiente horario:

Día 22 en el Ayuntamiento de Magaz, de 11'30 a 12'30 de la mañana, fincas núms. 1 a 8.—De 12'30 a 1'30 de la tarde, de la 9 a la 15.—De 1'30 a 2'30 de la tarde, de la 16 a la 20.

Día 23 en el Ayuntamiento de Villamuriel de Cerrato: de 9 a 10 de la mañana, fincas núms. 21 a la 27.—De 10 a 11 de la mañana, de la 28 a la 32.—De 11 a 12 de la mañana, de la 33 a la 37.—De 12 a 1 de la tarde, de la 38 a la 41 y de 1 a 2 de la tarde, de la 42 a la 44.

Lo que se hace público para general conocimiento y el de los interesados afectados por la expropiación, a los que se advierte que pueden hacer uso de los derechos que a tal efecto se determinan en la disposición tercera del citado artículo.

RELACION DE PROPIETARIOS

Núm.	Propietario	Domicilio	Situación de la Finca	Clase de la finca	Superficie a expropiar M²
	Término Municipal de Magaz (Palencia)				
1	R.E.N.F.E.	RENFE	Polig. 6		
2	Ayuntamiento de Magaz	Magaz (Palencia)	Polig. 5. — Parc. 12	Regadío	5.341'50
3	D.ª Julita Miguel Miguel	"	" 5 " 9	Regadío	350
3 bis	Ayuntamiento de Magaz	"	" 5 " 12	Secano	830
4	D. Abraham de Coo Pérez	Venta de Baños (Palencia)	" 5 " 20	Gravera	150
5	D.ª Aurora y Celia Polo Dueñas	Juan R. Jiménez, núm. 6 Palencia	" 5 " 21	Regadío	2.363
6	Municipio de Magaz	Magaz (Palencia)	" 3 " 2	Chopera	5.052'50
7	Municipio de Magaz	"	" 5 " 8	"	1.600
8	C. N. 620				
9	D. Máximo Dueñas Ramos	Marqués del Riscal, 6. Madrid	" 5 " 27	Regadío	920
10	Canal Alfonso XIII	Conf. Hidrográfica del Duero (Valladolid)			
11	D.ª Amparo Dueñas Ramos	Magaz (Palencia)	" 6 " 26	"	448
12	D. José Hernández Diez	"	" 6 " 25	"	900
13	D. César Primo Miguel	Mártires Concepcionistas, n.º 5. Madrid	" 6 " 22^1 " 6 " 22^2	"	12.222
14	Hrdos. Joaquín Merino Villanueva, hija Aurelia	Juan de Balmaseda, n.º 5 Palencia	" 6 " 24	Secano	900
15	D.ª Sagrario, César y Casilda González Villahoz	Magaz (Palencia)	" 6 " 23	"	4.154
16	Hrdos. Alejandro Diez Mediavilla	"	" 6 " 15^2	"	3.762'50
17	D.ª M.ª Concepción Primo Miguel	Plaza Isabel la Católica, 8, 8.º Valladolid	" 6 " 16	"	11.395
18	D.ª Cristina Miguel Miguel	Magaz (Palencia)	" 6 " 21	"	2.337
19	D.ª Milagros y Gorgonia González Pérez	Magaz (Palencia)	" 6 " 19	"	29.494
20	Hermanos Fernández Marín	Magaz (Palencia)	" 6 " 20	"	6.368
	Término Municipal de Villamuriel de Cerrato (Palencia)				
21	D. Antonio Marcos Helguera	Avda. Valladolid, 27, 5.º Palencia	" 7 " 26	Secano	5.843
22	D. Antonio Marcos Helguera . .	Avda. Valladolid, 27, 5.º Palencia	" 7 " 27		22.161'20
23	Carretera Local a Soto	Diputación Provincial Palencia			
24	D. Antonio Marcos Helguera ...	Avda. Valladolid, 27, 5.º Palencia	" 7 " 22	"	1.683
25	D. Antonio Marcos Helguera ...	Avda. Valladolid, 27, 5.º Palencia	" 7 " 21	"	4.736
26	Hrdos. Tomás Andrés López ...	Camino Torrecilla. Huertas del Pombo. Palencia	" 7 " 20	Regadío	11.976'50
27	Acequia - Confederación Hidrográfica del Duero	C/ Muro.—Valladolid			
28	D. Antonio Marcos Helguera ...	Avda. Valladolid, 27, 5.º Palencia	" 24 " 16	Regadío	14.350
29	D. Antonio Marcos Helguera ...	Avda. Valladolid, 27, 5.º Palencia	" 24 " 15	"	3.990
30	D. Próculo Inclán Bravo	Plaza de España, núm. 2 Palencia	" 24 " 13	"	2.485
31	D.ª Eusebia Inclán Villamuriel ..	Plaza de España, núm. 14, 2.º Valladolid	" 24 " 14	"	1.188
32	Acequia - Confederación Hidrográfica del Duero	C/ Muro. Valladolid			
33	D. Angel Antolín Inclán	Camino Torrecilla. Palencia	" 7 " 18	"	1.176
34	D. José Luis Alonso Almodóvar	C/ Mayor, 99. Palencia	" 7 " 1	"	17.633'95
35	D. Datiro Meneses Rojo	Villamuriel de Cerrato (Palencia)	" 7 " 2	"	2.336
36	D. Luis Serrano Sánchez y otros	Avda. José Antonio, 21. Palencia	" 7 " 3	"	608
37	D. Luis Serrano Sánchez y otros	Avda. José Antonio, 21 Palencia	" 7 " 4	"	3.392
38	D. Gonzalo Dueñas Ramos	Magaz (Palencia)	" 7 " 5	"	2.324
39	D. Joaquín Valero del Barco ...	Villamuriel de Cerrato (Palencia)	" 6 " 1	"	4.992
40	D. Germán Meneses del Barco ...	Villamuriel de Cerrato Palencia)	" 6 " 2	"	1.508
41	Hnos. Almodóvar y Trueba, representados Manuel Junco Calderón	C/ Becerro de Bengoa, 14 Palencia	" 6 " 3	"	8.672'75
42	D. Guillermo García Matías ...	Villamuriel de Cerrato (Palencia)	" 6 " 4	"	12.643'45
43	Comercial IANDAGRO, S. A. ...	Simón Nieto, 33. Palencia	" 6 " 5	"	5.180
44	D. Gabriel Martín Bravo	Casañé, núm. 9. Palencia	" 6 Excluido	"	16.500

Madrid, 6 de junio de 1983

EL INGENIERO JEFE,
Firmado: José Aponte Sánchez

DIRECCION PROVIN
DE TRABAJO

La incorpora
de minusváli

recuerdos de un... DESMEMORIADO.

EL ULTIMO TORO

En la vieja y desaparecida plaza toreó nada menos que Manzanttini, el grande a quien en los carteles llamaban «Don Luis»; llegó a ser teniente alcalde de Madrid y gobernador civil de Guadalajara.

Resultan curiosas las gacetillas de la época, dando cuenta del traslado del ganado a la plaza. Venían los toros al paso desde el campo de Salamanca, de Madrid incluso de las legendarias dehesas andaluzas. Cubrían el camino de noche en largas etapas, de las que informaba al detalle en los periódicos. Cuando el ganado llegaba al corral, vísperas de San Antolín, la afición ya estaba caliente. Alguna vez tuvieron que dejar la torada en las cercas de la Huerta de Guadián, porque el portillo de acceso a la ciudad no estaba abierto.

De mis tiempos de chaval recuerdo el paso de las reses bravas por la Avenida de Simón Nieto. Venían de «La Cigoñera» y de «El Espinar», dóciles los novillos tras los vigilantes cabestros. La gente entreabría las ventanas para contemplar aquellas oscuras sombras, que avanzaban camino de los corrales de la plaza. Al día siguiente íbamos a verlos por las rendijas de los enormes portones, situados aproximadamente donde ahora se halla la entrada del hotel «Castilla Vieja».

Mi cupo de aficionado daba de sí un poco más. Cuando había festejo taurino, los «chiguitos» acudíamos pronto a los accesos de la plaza y allí esperábamos pacientemente al último toro, lo que no dejaba de ser optimismo por nuestra parte. Es que cuando el torero entraba a matar al postrero de la tarde abrían las puertas y nosotros penetrábamos en tropel; con un poco de fortuna contemplábamos el final de la faena. Luego hablaríamos de la corrida, como si de espectadores de barrera se tratara. Con la breve «muestra» del remate final tenía bastante nuestra ingenua fantasía de niños.

El summum era cuando se llevaban a algún torero a hombros; seguíamos encandilados a «los capitalistas» hasta el hotel, que eran el Castilla o el Central. Nuestra satisfacción resultaba doble, si el triunfador era Julio Chico: por palentino... y porque vivía más lejos, en la esquina de la calle Mayor con el Salón. El glorioso paseo y nuestras embelesadas carreras duraban más.

Pedro-Miguel BARREDA

El Gran Premio de la CRUZ ROJA

LOS LINGOTES DE ORO

Como cada año, Cruz Roja Española, va a realizar un sorteo, cuyos ingresos se destinarán a sufragar los gastos de las distintas actividades que ella promueve. Estos ingresos, básicos para que Cruz Roja siga realizando su labor humanitaria y social, le dan la oportunidad al comprador de ganar lingotes de oro si su boleto sale premiado en el sorteo, con lo que unen dos fines distintos, el de la ayuda y el de la posibilidad de que la fortuna sonría.

El sorteo de este gran premio se llevará a cabo el día de julio próximo, dando opción a los poseedores de boletos a estos premios:

Un primero de 30 lingotes de oro, cada uno de ellos de un kilo y 24 kilates.

Un segundo premio, consistente en 15 lingotes de oro. Tercer premio de 5 lingotes, cuarto premio de 3 lingotes, quinto premio de 2 lingotes; premios de un lingote cada uno y otros 155 premios de un lingote de 500 gramos cada uno, también de 24 kilates.

Los boletos para este sorteo anual, sorteo que se celebrará en el Banco de España ante notario del Ilustre Colegio de Madrid en la fecha señalada, cuestan 200 pesetas y se venden en las Cajas de Ahorros de Palencia, en algunas entidades bancarias, en estancos y en establecimientos colaboradores.

En cuanto a la Memoria de Actividades de Cruz Roja en 1982 y los actos que, en distintas fechas, va a celebrar la Asamblea Provincial de Palencia, daremos una información detallada en nuestra edición de mañana.

En la Caja de Ahorros y Préstamos

Exposición de artesanía "Terapia ocupacional", del Hospital Psiquiátrico de "San Luis"

Un ángulo de la exposición, donde se aprecian las alfombras de sala y de cuartos de aseo, cojines y vestidos de muñecos, confeccionadas por las enfermas.—(Foto LUIS)

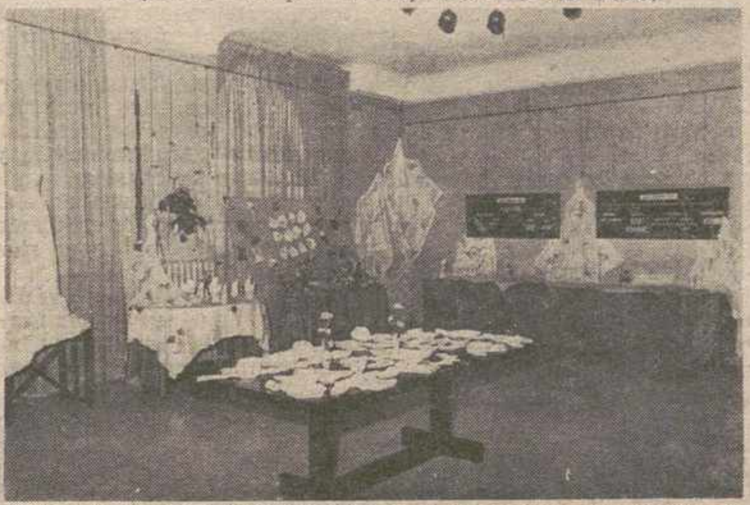

Entre la variada muestra que comprende esta exposición de "Terapia ocupacional", figura una variada colección de mantelería bordada, ropita de niño y encajes, marquetería y otros objetos artesanos, como se recoge en esta vista parcial de la exposición.—(Foto LUIS)

En la sala de la Caja de Ahorros y Préstamos, de esta ciudad, se viene mostrando al público, desde el pasado viernes día 10, la exposición colectiva de trabajos manuales realizados por las enfermas, y dentro de la sección de terapia ocupacional del Hospital Psiquiátrico de «San Luis».

Esta exposición es una de las manifestaciones del programa de actos organizado por dicho Hospital, regentado por las HH. Hospitalarias del Sagrado Corazón, y con motivo de las Convivencias Sociales que se desarrollarán en dicho centro durante los días 17, 18 y 19 del actual mes de junio.

Varios cientos de trabajos se ofrecen en esta exposición, en una variada gama de labores y técnicas artesanales. Y, así, se ofrecen alfombras, sábanas bordadas, mantelería, servilletas, ropas infantiles hechas a ganchillo, muñequería, colgadores artísticos de cordel para tiestos, objetos de marquetería, cuadros pintados de papier, suplementos alfombrados de cuartos de aseo, candelabros, juguetes infantiles, objetos de bisutería y otras labores, realizadas primorosamente, y fundamentalmente a mano, en una espléndida demostración de artesanía femenina.

La exposición, con venta de los artículos expuestos, permanecerá abierta al público hasta mañana día 14, y se podrá visitar de 7 a 9 de la tarde.

DIPUTACION PROVINCIAL

MAÑANA, ENTREGA DE GANADO DE LA RAZA PARDO-ALPINA

Mañana martes, a partir de las 12 de la mañana y en la Dehesa de Tablares, tendrá lugar la entrega de ganado selecto a ganaderos de nuestra provincia, por la Excma. Diputación Provincial de Palencia.

Este ganado selecto, está compuesto por 31 novillas cubiertas y cinco sementales, siendo los beneficiarios, cinco Juntas vecinales y 12 ganaderos de la zona norte de la provincia.

El sistema de adjudicación será mediante un sorteo público que se efectuará en el acto que será presidido por el ilustrísimo Sr. presidente de la Diputación, D. Jesús Mañueco, al que acompañarán diputados de la zona norte junto con los alcaldes de Congosto y Cervera de Pisuerga.

El régimen de cesión de este ganado, perteneciente a la raza Pardo-Alpina, **será:**

Para sementales, cesión gratuita, y para novillas, cesión con devolución de la primera hembra hija de la cedida.

Gobierno Civil

REUNION DE LA COMISION PROVINCIAL DE GOBIERNO

En la mañana de hoy, bajo la presidencia de la gobernadora civil se han celebrado las siguientes reuniones:

A las 9 horas: la Comisión Provincial de Gobierno, que ha contado con la asistencia de todos los directores provinciales y en la que se han revisado varios expedientes que han solicitado los beneficios de la Gran Area de Expansión Industrial de Castilla y León. Asimismo, se ha notificado a la Comisión la incorporación de Palencia a SOGABUR y finalmente los distintos directores han informado sobre asuntos de su competencia.

SUBCOMISION DE VIVIENDA

A las 12 horas, se ha reunido la Subcomisión de Vivienda y Patrimonio Artístico, quien ha realizado el estudio de diversas incidencias y el examen de reclamaciones de las listas definitivas de solicitantes de viviendas sociales en las localidades de Aguilar de Campoo, Carrión y Baltanás.

TASA DE RIEGO DE LA ZONA DE AMUSCO

Por otra parte, para la tarde de hoy está convocada una reunión con los representantes de los afectados por el cobro de la tasa de riegos en la zona de Amusco, a la que asistirán las representaciones correspondientes de IRYDA, Hacienda y Confederación Hidrográfica del Duero.

VISITAS A LA GOBERNADORA

En la mañana de sábado, la gobernadora civil, recibió al presidente de la Diputación, don Jesús Mañueco y al secretario general provincial del PCE, don Antonio Herreros Herreros.

---

†

SEGUNDO ANIVERSARIO DEL SEÑOR

DON JESUS REY GARCIA

Que falleció en Valladolid el día 14 de junio de 1981
A los 43 años de edad
Después de recibir los Santos Sacramentos

— D. E. P. —

Su apenada esposa doña Apolonia Villán Delgado; hijos Juan-Carlos y Alberto Rey Villán; hermanos Máximo, Marcos y Angel Rey García; madre política Justina Delgado; hermanos políticos, tíos, primos, sobrinos y demás familia,

Al recordar tan triste fecha, suplican una oración por su alma

Misas de aniversario: el día 14 de junio a las 8,30 de la tarde en Villamuriel de Cerrato y el día 18, a las 9 de la mañana, en la iglesia parroquial de San José, de Palencia.

M.C.D.2022

EL TIEMPO EN LA PROVINCIA DE PALENCIA

ES UNA ATENCION DE
Caja de Ahorros y Préstamos de Palencia

Otra semana de calor

El Servicio Meteoroló ico Nacional nos envía, en exclusiva para esta Redacción, el parte del tiempo relativo a la provincia de Palencia:

La situación es de anticiclón. Como la semana pasada tiene 1.020 milibares y llega hasta el sur de Inglaterra, concretamente hasta Londres. Con esta situación, vamos a pasar toda la semana con calor.

Durante la noche, las mínimas fueron de 12 grados en el casco urbano de la capital. En Cervera hubo 9 grados y 10 a la altura de Carrión. De las provincias limítrofes, Burgos registró la mínima con 7 grados.

El pronóstico para hoy es que la máxima oscilará entre los 26 y los 28 grados. En Dueñas se alcanzarán los 29 grados. El cielo despejado y el viento en calma durante todo el día.

El anticiclón de Azores con 1.035 milibares en el Atlántico no ha penetrado en la Península y continúa la tendencia a los cielos despejados; sólo hay riesgo de tormentas en el Ebro y en el Pirineo.

DATOS DE LA CAPITAL

Parte meteorológico relativo a Palencia capital, que el Observatorio Provicial nos facilita:

Barómetro:

A las 18 horas del domingo: 701'9.

A las 8 horas del lunes: 707.

Temperaturas:

Máxima del domingo: 28 grados.

Mínima del lunes: 11 grados.

Dirección del viento:

A las 18 horas del domingo: O-SO.

A las 8 horas del lunes: NO.

Humedad media relativa del aire: 58 por ciento.

EDUCACION Y CIENCIA

Escolarización de Bachillerato y COU los Institutos de la provincia de Palen

Se pone en conocimiento de los posibles alumnos y otras personas interesadas en obtener un puesto escolar para Bachillerato y C.O.U. durante el próximo curso académico 1983-84, en alguno de los siete Institutos Nacionales de Bachillerato que funcionan en esta provincia: I. N. B. «Jorge Manrique»; I. N. B. «Alonso Berruguete»; I. N. B. «Victorio Macho», todos ellos de Palencia-capital; I N. B. de Carrión de los Condes; I. N. B. «José Antonio Girón», de Saldaña; I. N. B. de Guardo; I. N. B. «San Juan de Baños», de Venta de Baños; la siguiente nota informativa:

1.—Los actuales alumnos de Bachillerato en estos Institutos que estén en condiciones académicas de pasar al curso siguiente (haber aprobado completo el curso actual o tener, como máximo, dos materias pendientes para septiembre), adquirirán, cumplimentarán y presentarán solicitud de admisión para el curso siguiente al que han cursado en el mismo Instituto del que han sido alumnos.

2.—Las solicitudes de admisión se adquieren en las Conserjerías de los Institutos. Una vez cumplimentadas, deberán presentarse en el Instituto que corresponda a partir de la fecha que cada Instituto señale. En cualquier caso, las solicitudes de admisión para primero, segundo, tercero de BUP y COU no podrán presentarse después del próximo 8 de julio en esta primera fase de escolarización.

3.—Los alumnos que, procedentes de Centros privados deseen matricularse en el COU de alguno de los Institutos Nacionales de Bachillerato, deberán presentar sus solicitudes en la Dirección Provincial de Educación y Ciencia —Unidad de Promoción Cultural— según modelo facilitado al efecto, en el plazo comprendido entre el 13 del presente mes de junio hasta el 8 de julio.

4.—Podrán acogerse a los estudios nocturnos de este nivel de enseñanza, que se imparte en el I. N. B. «Jorge Manrique», los alumnos que reúnan las condiciones necesarias y lo soliciten dentro del plazo en el mencionado Centro.

5.—Los alumnos de octavo de EGB presentarán su solicitud de admisión para el primero de BUP acompañada del Libro de Calificación Escolar de EGB, en el que figure una diligencia del Centro de EGB, con el visto bueno de la Inspección, en la que se exprese que el alumno ha superado octavo y está en condiciones de que se expida el Título «Graduado Escolar». Cuando se dé el caso de alumnos que ya están en posesión de este título lo presentarán directamente.

6.—Los Institutos resolverán las solicitudes de admisión presentadas de acuerdo con los puestos escolares de que dispongan y publicarán relaciones de admitidos por cursos.

Los alumnos admitidos tienen la obligación de formalizar su matrícula durante el mes de julio, en las fechas y plazos que cada Centro determine. Quienes, una vez admitidos, no formalicen su matrícula dentro de los plazos señalados, perderán su plaza en beneficio de otros solicitantes.

7.—En el mes de septiembre se abrirán nuevos pl admisión y matriculació los alumnos que actual no reúnen las condicion démicas para cursar p de BUP o para otros de Bachillerato y COU.

El Director Provin

CONVOCATORIA DE ESCUELA OFICIAL IDIOMAS DE SALAM

Para conocimiento interesados se comuni hasta el próximo día corriente mes de junio, cuentra abierto el pla matrícula para la convoc de septiembre de la E Oficial de Idiomas de manca.

Información e impre el Servicio de Promoció tural de la Dirección P cial de Educación y C calle Lope de Vega, 29, ta capital.

El Director Provin

PLAZO DE RECLAMA CONTRA LA PUNTUA ASIGNADA A LOS PRO RES DE E.G.B B. QUE SOLICITADO PARTIC EN EL CONCURSILLO TRASLADOS

En el tablón de anunc esta Dirección Provinci encuentran expuestas al blico las relaciones de los fesores de EGB que han citado tomar parte en el cursillo de traslados co do por Orden de 12 de último (B. O. E. del 1 expresión de la puntu que a cada uno les ha asignada, número de re personal que acreditan y rácter con el que parti así como la de aquellos por las causas que se e san, han sido excluidos.

A tenor de lo dispues el número 7 de la convoca quienes consideren lesio sus derechos, podrán pr tar la oportuna reclama en un plazo de cinco días turales, que finaliza el ximo 14.

Palencia, 10 de junio de

El Director Provin

Junta General de la Asociación de Agricult res y Ganaderos Palentinos

Como ya anunciábamos el viernes pasado en estas páginas, ayer tuvo lugar la Junta General Ordinaria de este año de la Asociación de Agricultores y Ganaderos Palentinos.

Presidida por la Junta Directiva y con asistencia de menos personas que en otras ocasiones, tal vez debido a la fecha o a la temperatura que propiciaba las excursiones, dio comienzo a las once y media de la mañana en el salón de actos del Seminario San José de nuestra ciudad, conforme al orden del día previsto. Incluía la lectura y aprobación del acta anterior, el examen y aprobación de la Memoria del año pasado, un informe del presidente, el examen del Balance correspondiente al ejercicio pasado, así como el establecimiento de las cuotas ordinarias —han sufrido una pequeña subida con respecto a las anteriores— y del presupuesto ordinario para 1983, acabando con ruegos y preguntas.

Todos los puntos fueron aprobados en dicha Junta General Ordinaria. Daremos una información más detallada del tema en nuestro suplemento agrícola del próximo sábado.

En las fotos de Luis se ve a la Junta Directiva y a los asociados durante la reunión.

SUCESOS LOCALES

ROBOS EN DOMICILIOS

Joaquín Márquez González denuncia el robo en su domicilio, de joyas y 35.000 pesetas en metálico.

Jacinto Lubeiro Robledo denuncia que de su domicilio, después de penetrar en él fracturando la puerta de entrada, le sustrajeron joyas valoradas en unas 80.000 pesetas.

LE ARRANCARON UNA CADENA DEL CUELLO

Eugenia Antón de la Peña denuncia que un joven le arrancó del cuello una cadena de oro con medallón del mismo metal, valorado en unas 40.000 pesetas aproximadamente.

ROBO DE MOTOCICLETAS

Juan Martínez Novis denuncia que de la cochera de su domicilio, sito en calle don Pelayo, 14, le sustrajeron la motocicleta marca Vespino, de color granate, valorada en 30.000 pesetas; y en la misma cochera, del interior de su coche, un Citroen matrícula P-6444-A, zándole la puerta delanter recha, le sustrajeron un cassette marca Philips y altavoces.

Alberto Martínez Hierro nuncia la sustracción de s clomotor Vespino, de la Casado del Alisal, valorad 75.000 ptas.

LE ROBARON EL BOLS

Esther Calvo García de cia que estando en una ría de la calle Mayor, le su jeron un bolso tipo bando con documentos y 3.000 tas.

COLISIONO CONTRA OT VEHICULO Y SE DIO A LA FUGA

Luis Mateos Sánchez de cia al conductor del tur Seat 124, matrícula P-22081, se dio a la fuga después de ber colisionado con el tur P-0503, que estaba aparc golpeando éste al de su pr dad, matrícula SA-4249-C.

M.C.D.2022

DEPORTES

Suplemento semanal

COPA DE LA LIGA • PRIMERA DIVISION

BAJO EL SIGNO DEL UNO-CERO

orta renta para R. MADRID, ARCELONA y LAS PALMAS

REAL MADRID, 1;
REAL SOCIEDAD, 0

adrid, 12 (Efe).—El Real drid ha derrotado a la l Sociedad por 1-0, en tido de ida de cuartos de al de la Copa de la Liga de bol, disputado en el Estadio ntiago Bernabéu".

Real Madrid: Miguel Angel; n José, Salguero, Metgod, macho; San José, Gallego, like; Pineda, Santillana e ro (Ito).

Real Sociedad: Arconada; ayeta, Gajate, Cortabarría, inola; Zubillaga, Orbegozo erguistain), Diego, Larraga; Uralde y López Ufarte.

Arbitro: Marín López (narro). Mostró tarjetas amalas a Orbegozo, Gajate, god y Pineda.

Gol:

1-0. Minuto 44: Metgod, al ue de una falta desde el de del área.

Comentario: corta ventaja va el Real Madrid a San bastián, para tratar el ércoles de solventar la elinatoria de esta Copa de la a. La Real Sociedad salió icamente a defenderse.

El Real Madrid acosó más puerta de Arconada, sobre do en la segunda mitad, y garon a lanzar hasta quin saques de esquina, por lo uno de la Real en el priner tiempo.

Sin embargo, la Real se endió muy bien, con un raordinario centro de la ensa formado por Gajate y rtabarria, y dos laterales undentes y veloces. Los trocampistas estuvieron s atentos a defender que atacar y solamente Uralde, ompañado por López Ufarte, uvo en punta.

El Real Madrid atacó aloadamente y aunque presionó do el partido no tuvo el nto de cara para resolver el uentro por más diferencia. a ocasión más clara la tuvo ineda, en el primer tiempo, uando falló solo ante Arconada.

BARCELONA, 1; GIJON, 0

Barcelona, 12 (Efe).—Alineaciones:

Barcelona: Urruti; Sánchez, Migueli, Gerardo, Julio Alber; Víctor, Schuster (Quini), Esteban; Carrasco, Maradona Marcos.

Sporting: Rivero; Redondo, Maceda, Jiménez, Uría; Esteban, Mesa (Ciriaco), Joaquín; Abel, Zurdi (Espinosa) y Ferrero.

Arbitró: Merino González (canario). Amonestó a Abel, Redondo y Zurdi. Expulsó a Maceda, en el minuto 88 por protestar.

Gol:

1-0. Minuto 88: Maradona al transformar un penalty.

Comentario: Partido que ha tenido muchos altibajos, con fases interesantes y rápidos contraataques de los visitantes y momentos en que ambos conjuntos se han dedicado a sestear por el campo.

Sin embargo, las ocasiones de gol se han producido en ambas puertas siendo Urruticoechea y Rivero los artífices de que el marcador no se moviese en 88 minutos con paradas antológicas a tiros colocadísimos.

También los postes han jugado su baza y así en el minuto 7 es Joaquín quien lanza al travesaño, para ser en el 27 Maradona el que lanza al poste, después de una gran jugada de Esteban. Nuevamente Maradona, en el minuto 52, ve como el poste evita que su disparo entre en el marco y en el 58 Víctor recoge un pase de Maradona y el travesaño devuelve el balón al terreno de juego.

En el minuto 88, despues de varios intentos de penetración de los azulgranas intentando decantar el marcador a su favor, Esteban desde fuera del área lanza un potente disparo entre varios defensores sportinguistas y el balón rebota en la mano de uno de ellos. El colegiado, lejos de la jugada, se dirige rápidamente al centro del área señalando la falta, que es protestada masivamente por los visitantes que veían esfumarse sus aspiraciones de salir imbatidos del "Camp Nou".

SE COMPRA MAQUINARIA USADA
Llamar al Tfno. 947-226816
Señor Hernando

ALFALFA EN FARDOS
se compra
cualquier cantidad
Pago según calidad
Teléfono 947 - 20 72 00

LAS PALMAS, 1;
AT. MADRID, 0

Las Palmas de Gran Canaria, 11 (Efe).—Alineaciones:

Las Palmas: Manolo; Castellano, Javier, Gerardo (Pepe Juan), Felipe; Julio Durán, Román, Martínez, Benito; Faustino y Juani (Narciso).

Atlético de Madrid: Mejías; Marcelino (Balbino), Clemente, Arteche, Ruiz; Votaba, Pablo, Landáburu (Manolo), Marina; Julio Prieto y Hugo Sánchez.

Arbitro: Urío Velázquez (vizcaíno). Amonestó por juego peligroso al canario Julio Durán y al atlético Votaba.

Gol:

1-0. Minuto 21: Martínez, en un fallo defensivo del Atlético.

Comentario: Mínimo triunfo en un partido que tuvo varias alternativas y que pasó de tener un comienzo bastante movido, en especial por parte del juego de la U. D. Las Palmas, para decaer a partir del minuto 30.

La segunda parte fue soporífera, con juego lento, sin calidad ni mordiente y solo animó el encuentro la serie de errores del árbitro, protagonista inesperado del partido.

La primera media hora del encuentro fue lo mejor de la U. D. Las Palmas, donde no sólo llegó a dominar con claridad sino que tuvo algunas ocasiones para incrementar la diferencia. Al minuto 4 Mejías desvía con acierto un duro disparo de Martínez.

Tras un fallo de Castellano en la entrega a su portero que salvó in extremis Manolo a los pies de Landáburu, volvió la presión amarilla y Faustino desaprovechó una ocasión a pase de Benito al enviar fuera solo ante el meta.

En la segunda parte, de forma incomprensible la U. D. Las Palmas salió a perder tiempo, con juego lento y continuo "sobeo" del balón, lo que permitió el que los "rojiblancos despertaran de su letargo y se acercaran con cierto peligro a los dominios de Manolo.

Factores varios: en el minuto 22 de la primera parte Marcelino tuvo que ser retirado con una brecha en la cabeza, producida en un choque fortuito con Faustino. Le fueron dados 5 puntos de sutura, y en el 81 fue retirado en camilla Román, quien recibió una fuerte entrada de Balbino y el equipo canario se quedó con 10 jugadores.

RESULTADOS DE FUTBOL

Resultados de los encuentros disputados este fin de semana correspondientes a las diferentes competiciones:

COPA DE LA LIGA:

PRIMERA DIVISION

(Ida. Cuartos de Final)
Barcelona, 1; S. de Gijón, 0.
R. Madrid, 1; R. Sociedad, 0.
Las Palmas, 1; At. Madrid, 0.
Los partidos de vuelta el día 15.

SEGUNDA DIVISION

(Ida. Cuartos de Final)
Hércules, 1; Castellón, 0.
Los partidos de vuelta el día 15.

SEGUNDA DIVISION "B"

(Ida. Octavos de Final)
Endesa Andorra, 3; Andorra, 1.
Logroñés, 3; Erandio, 0.
Tenerife, 1; Ceuta, 0.
Compostela, 0; Sporting At., 0.
Tarragona, 2; Osasuna Pr. 0.
Alcalá, 1; Badajoz, 0.
Calvo Sotelo, 2; Granada, 3.
Poblense: retirado de la competición.
Los partidos de vuelta el día 15.

TERCERA DIVISION

(Ida. Cuartos de Final)
Lugo, 1; Pozoblanco, 0.
San Antonio, 2; R. Madrid, 1.
Puerto Cruz, 4; Tudelano, 0.
Igualada, 2; Pegaso, 1.
Los partidos de vuelta el día 15.

FASE DE ASCENSO:

SEGUNDA DIVISION "B"

(Ida. Ultima eliminatoria)
Linense, 3; Eibar, 1.
Arosa, 2; Olot, 0.
Constancia, 1; Zamora, 0.
Aragón, 1; Eldense, 0.
Ensidesa, 3; Aranjuez, 1.
Figueras, 3; Sevilla At., 2.
Los partidos de vuelta el día 19.

COPA DEL REY:

JUVENILES
(Ida. Semifinales)

R. Madrid, 8; Barcelona, 1.
Betis, 3; S. Gijón, 0.
Los partidos de vuelta el día 19.

INFANTILES
(Ida. Final)

Barcelona, 3; Spórting At., 1.
Los partidos de vuelta el día 19.

PAVIMENTOS
REVESTIMIENTOS
GRAN SURTIDO
EN MODELOS

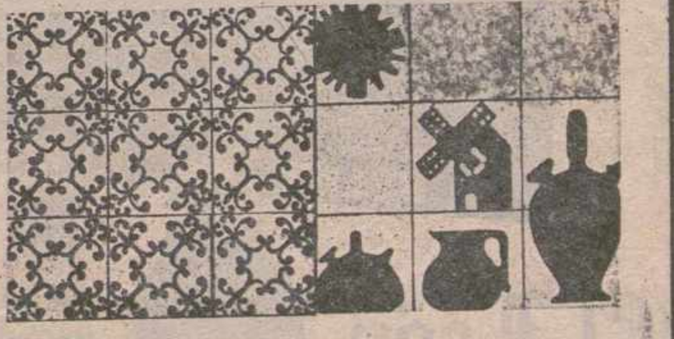

IMPORTACION
Y NACIONALES
MAPASA
MATERIALES PALENCIA S.A.
AVENIDA MANUEL RIVERA N.º 10
TELEFONOS EXPOSICION Y VENTAS - 722300 - 722304 - 723138 - POL. IND. - 724348 - PALENCIA

M.C.D.2022

TIRO OLIMPICO

Doscientos de doscientos

El santanderino Ruiz Rumoroso batió el récord mundial de plato, foso universal

Zaragoza, 12. (Efe). — El tirador santanderino Ricardo Ruiz Rumoroso ha batido el récord del mundo en el Campeonato de España de Foso Universal, con 200 aciertos de los mismos platos, superando de esta forma los 198 de 200 que tenía el tarraconense José María Llaurado.

El Campeonato de España de Foso Universal se ha disputado en el Club de Tiro Montesblancos de Zaragoza y ha contado con la participación de 210 tiradores, de las categorías de veteranos, seniors, damas y juniors.

CLASIFICACIONES

SENIORS
1 Ruiz Rumoroso, 200 de 200.
2 Javier Achaerandio, 195.
3 José Luis Fernández, 195

VETERANOS
1 Vicente Tusete, 190.
2 Joaquín Aizpurua, 185.
3 Daniel Calleja, 163.

DAMAS
1 Genma Usieto, 176.
2 María Teresa Muñoz, 172.
3 Maite Bezares, 163.

JUNIORS
1 Francisco Araño, 194.
2 Carlos García, 191.
3 Alberto Naval, 190.

FUTBOLERIAS

ALZATE, nuevo entrenador del BETIS

• Veinte millones por publicidad al Zaragoza

ENTRENADOR DEL BETIS

El Real Betis ha fichado por una temporada como entrenador a Pepe Alzate en sustitución de Marcel Domingo, que continuará al frente de la plantilla verdiblanca hasta el próximo día 20.

Este fichaje ha sido confirmado ayer a Efe por fuentes de la directiva bética, que han añadido que la gestión se ha efectuado con el consentimiento de los asesores técnicos del club "que han tenido en cuenta sobre todo, la labor de cantera que ha desarrollado Alzate en el Osasuna de Pamplona"

AL ZARAGOZA, VEINTE MILLONES POR PUBLICIDAD

El Real Zaragoza ha renovado su contrato con la firma que lucía en sus camisetas esta temporada. El club zaragocista recibirá 20 millones de pesetas, más unos incentivos que dependerán de la clasificación del equipo la próxima campaña en las distintas competiciones.

PAQUITO ENTRENADOR DEL VALENCIA

El exjugador valencianista Francisco García Gómez "Paquito", ya es entrenador del Valencia tras la reunión que ha mantenido con la directiva recientemente elegida y que preside Vicente Tormo.

La nueva junta directiva del Valencia trató temas relativos a fichajes, ceses y pagos de deudas que vencen antes del próximo 30 de junio, que oscilan entre los 170 y los ... millones de pesetas.

OCHO BAJAS EN EL ALAVES

El Deportivo Alavés ha dado de baja a ocho jugadores de su plantilla con vistas a la próxima temporada. Se trata de los jugadores Cendoya, ...do, Badiola, Gabilondo, Gómez de Segura, Serrano, junto con las de los jugadores cedidos al Aurrera, de Ondárroa y al Logroñés, López Palaina y Cnes..., respectivamente.

Con contrato en vigor, figuran Ocenda, Juani, Ibáñez, S...ni, Cañizares y Bengoechea. Con contrato prorrogado, Gregory —que ayer recibió el trofeo "El Peleón"— Gacho, Jua...jo, Valverde y Larrañaga.

100 Años, no han pasado en balde

De los antiguos utensilios artesanales a las nuevas instalaciones (115.000 m²), en los manantiales del Urumea

Hace más de un siglo que los primeros Kutz, maestros cerveceros alemanes, se instalaron en San Sebastián fundando lo que se llamó la Primitiva Cervecería Alemana. Posiblemente la calidad extraordinaria del agua fue el elemento decisivo para instalar esta cervecería, siguiendo así la antigua tradición centroeuropea de ubicar las fábricas, allí donde el agua fuera óptima y consistente.

Las fórmulas familiares de elaboración, transmitidas entre generaciones por los maestros cerveceros en asociación con unos buenos ingredientes locales, han venido produciendo desde el siglo pasado una fina cerveza, de marcada personalidad, apreciada por propios y extraños, como lo demuestran las 45 medallas de oro y 11 de plata conseguidas por la cerveza EL LEON en diversos certámenes internacionales.

Continuando esta larga historia cervecera, Juan y Teodoro Kutz, S. A., inicia esta nueva etapa de su existencia inaugurando una moderna fábrica que incorpora la última tecnología europea en fabricación de cerveza y que permite una automatización total del proceso productivo, asegurando el continuo control y homogeneidad del producto final.

Agua lúpulo y cebada en el origen de una buena cerveza

Sin embargo, en la era de la tecnología avanzada, hemos mantenido con el mismo rigor los fundamentos básicos de la buena cerveza. La nueva planta situada en ARANO (Navarra), cuenta con el agua purísima de manantial, que nace en las estribaciones del Pirineo Occidental y garantiza un agua excelente y totalmente natural. Nuestras maltas y lúpulo están cuidados y seleccionados con el mismo rigor de siempre y, por encima de todo ello, la maestría de hace más de un siglo de buen hacer cervecero.

El León
KELER
Kutz,
tradición cervecera.

QUINIELA GANADORA

10 VARIANTES

1	Bari-Como	2
2	Varese-Cremonese	X
3	Sanbenedettes.-Fóggia	1
4	Cavese-Lazio	X
5	Atalanta-Lecce	1
6	Pistoiese-Milán	X
7	Bologna-Monza	X
8	Campobas.-Palermo	X
9	Catania-Perugia	1
10	Arezzo-Reggiana	X
11	D. Armenio-Gim. y E.	1
12	Banfield-Lanus	1
13	D. Español-Tigre	X
14	All Boys-Colón	X

SEIS MILLONES A LOS DE 14

Madrid, 12 (Efe). — En la última jornada de las Apuestas Mutuas Deportivo Benéficas habrá millonarios ya que al cierre del escrutinio de hoy (95 por ciento) las 16 columnas con 14 resultados percibirán, aproximadamente, seis millones de pesetas.

Con ése porcentaje escrutado, han aparecido 1.040 columnas de 13 aciertos, que percibirán unas 88.000 pesetas y las 15.986 columnas con 12 resultados cobrarán, aproximadamente, 5.800 pesetas.

La recaudación de esta última jornada, que incluía partidos de los campeonatos argentino e italiano fue de pesetas 561.078.255.

GRACIAS
ESPIRITU SANTO
por los favores
recibidos
A. M. S.

M.C.D.2022

PATRONATO MUNICIPAL DE DEPORTES

Final del Grupo A del Campeonato de Fútbol

Equipo del Bar Toñete, que ganó la final por 2-0.—(Foto LUIS)

El equipo del Bar México, finalista.—(Foto LUIS)

A partir de las seis de la tarde del pasado sábado se disputó en La Balastera el encuentro final de fútbol del Grupo «A», organizado por el Patronato Municipal de Deportes. A esta final llegaron el Bar Toñete y el Bar México, alzándose con la victoria los primeros por el resultado de dos goles a cero.

Arbitro y alineaciones

Dirigió el encuentro el colegiado palentino señor Pedroso, auxiliado en las bandas por Farrán y Simón.

A sus órdenes los equipos presentaron las siguientes formaciones:

Bar México: Arribas, Vicente, Gonzalo, Vallejo, Cué, Charri, Nachi, Isi. Gamón, Fernández y Raúl.

Bar Toñete: Payo, Rojo, Carmelo, Manolín, Miguel, Jaime, José Ramón, Ricardo, Lucio, Juan Carlos y Javier.

Comentario

El Bar Toñete se ha proclamado brillante campeón del Grupo «A» de este Campeonato de Fútbol, después de derrotar con toda justicia a los muchachos del Bar México, en un encuentro que resultó ser de una gran emoción, y que fue presenciado por bastante público entre el que destacaban los aficionados de los dos finalistas.

Los capitanes de los equipos, ante el árbitro Sr. Pedroso (Foto LUIS)

El dominio mayor del campeón se dio en los primeros veinte minutos del encuentro en que tuvo embotellado a su rival. Por el contrario, los últimos minutos de este primer período, fueron totalmente de color «mexicano» que durante este tiempo se hizo con las riendas del encuentro. A partir de este momento, se produjo un toma y daca constante entre ambos conjuntos, inclinándose el marcador a favor del equipo que dispuso de ocasiones más claras: el Toñete, que logró la victoria final merced a los goles conseguidos por Abril y Jaime, en una final presidida por la corrección de los contendientes, a pesar de que estuvo muy disputada, y en la que el público se divirtió al máximo.

Semana deportiva «Escuelas Municipales»

Comenzaron ayer y finalizarán el día 19

Durante esta semana, la actualidad deportiva palentina va a estar presidida por la «Semana Deportiva Escuelas Municipales», cuyos actos programados comenzaron ayer con el deporte del Judo.

Esta Semana Deportiva quiere servir como colofón, brillante colofón, a las actividades que se han venido desarrollando en las distintas Escuelas Municipales de Deportes durante el presente curso escolar, con el que ha coincidido en su duración.

Lo que ha querido hacerse con la creación de estas Escuelas municipales de Deportes, que con tanto acierto dirige desde la gerencia el señor Pérez Corcuera, lo dice el propio alcalde de la ciudad, Francisco Jambrina Sastre en el saludo que dirige a toda la familia deportiva palentina en el programa de actividades para esta Semana: «...el proyecto que iniciamos con la única finalidad de que el deporte llegase a un mayor número de personas, para que con nuestra práctica y entrenamiento Palencia pudiese contar con unos buenos deportistas y con unos buenos equipos...». El deporte efectivamente ha llegado a un gran número de palentinos y desde ayer domingo, hasta el día 19 va a quedar demostrado. El programa va a quedar como sigue:

ESCUELA MUNICIPAL DE BALONMANO:

(Día 14, a las 6, en el Pabellón Municipal de Deportes). Pruebas a celebrar:

—A las 6: Alevines. E. B. Palencia-E. B. de Venta de Baños.

—A las 6,45: Infantiles. E. M. Palencia-Colegio La Salle.

—A las 7,30: Cadetes. E. M. Palencia-Colegio Agustinos.

—A las 8,15: Juveniles. C. D. Independiente-Colegio La Salle.

—A las 9,15: Campeón categoría provincial contra Selección Provincial.

ESCUELA MUNICIPAL DE ATLETISMO (día 15 a partir de las 6 de la tarde en el Frontón Cubierto).

Pruebas a celebrar:

—Categoría 10 y 11 años. Masculino y Femenino: 30 metros lisos y salto de altura.

—Categoría de 12 y 13 años. Masculino y Femenino: 30 metros lisos y salto de altura.

—Categoría de 14 y 15 años. Masculino y Femenino: 30 metros lisos y salto de altura.

—Categoría de 16 y 17 años. Masculino y Femenino: 30 metros lisos y salto de altura.

ESCUELA MUNICIPAL DE BALONCESTO (día 16 a partir de las 6 de la tarde en el Pabellón Municipal de Deportes).

Programa:

—A las 6: Incorporación de participantes.

—A las 6,05: Desarrollo de una sesión (trabajo practico de fundamento).

—A las 6,50: Encuentros entre grupos:

1. Minibasket (2 grupos de la E. M. B.).

2. Infantil masculino: C. D. Castilla-Escuela de Baloncesto.

3. Infantil femenino: C. S. Domingo-Escuela de Baloncesto.

4. Partido de Exhibición: Selección Provincial Juvenil contra Selección Provincial Junior.

ESCUELA MUNICIPAL DE FUTBOL (días 14 y 17, en Campo de la Juventud y Pabellón Municipal respectivamente, a partir de las 7. El pasado día 10 ya se celebró un encuentro).

—Día 14, a las 7 de la tarde: partido de categoría alevín entre un equipo de la E. M. de Fútbol y la Selección de Colegios de la capital.

—Día 17, a las 6,30: Fútbol Sala entre equipos formados por alumnos distinguidos de la E. M. de Fútbol.

ESCUELA MUNICIPAL DE VOLEIBOL (día 17 de junio, a partir de las 7,30 en el Pabellón Municipal de Deportes).

Programa:

—A las 7,30: partido entre Infantil masculino "A"-I. M. "B".

—A las 8,15: partido entre Infantil femenino "A"-I. F. "B".

—A las 9: partido entre Cadete masculino "A"-C. M. "B".

ESCUELA MUNICIPAL DE CICLISMO (día 19, a partir de las 10,30 en el Polígono Industrial).

Programa:

De 10,30 a 12,30, tendrán entrenamiento-control, calentamiento, pruebas de persecución, pruebas de fondo, pruebas de hándicap, prueba de sprint y fin de prueba de control.

A destacar que esta Escuela Municipal de Ciclismo, no finaliza, el curso este mes de junio como las demás, sino que ahora precisamente es cuando comienzan la actividad de competición, por lo que los resultados verdaderos les conoceremos en septiembre, al final de la temporada ciclista.

EL DIA 18, JORNADA DE CLAUSURA

La clausura oficial de esta Semana Deportiva, Escuelas Municipales, tendrá lugar en el Pabellón Municipal de Deportes el día 18, a las 12 de la mañana.

Comenzará con una exhibición de Judo. Seguirá con un desfile de los alumnos de las Escuelas Municipales Deportivas. A continuación habrá una entrega de premios para alumnos distinguidos de las diferentes escuelas y finalmente se clausurará la semana deportiva y se declarará cerrado el curso por parte del Alcalde-Presidente del Patronato, Sr. Jambrina Sastre.

CENTRO DE TRAUMATOLOGIA Y REHABILITACION
JULIO DEL VAL
ANTONIO RIAZA
CONSULTA: Tardes de 4 a 7, previa petición de hora
Calle Martín Calleja, 18, bajo Teléfono 74 74 17

CLINICA DENTAL
Dr. A. Argüello Gómez
C/ Becerro Bengoa, núm. 3, 1.º C Tlfno. 74 82 88

M.C.D.2022

LOS DOCE ENCUENTROS QUE NO SE ATREVIO A JUGAR EL FUTBOL ESPAÑOL

CAPITULO 2

La purga contable de la F.E.F.

La FEF, condenada por el Tribu de Cuentas a devolver 200 millones de pesetas

Según los auditores, en la FEF hay libros contables, control absoluto de fichajes ni caja única patrimonial

ROMAN CUYAS puede retener subvención a Porta, de persistir las irregularidades contables

La FEF ha llegado a recusar, desautorizando sus resultados, a los censores públicos

Las auditorías se han convertido en el azote de muchas empresas españolas, entre las que es obligado mencionar a esas «sociedades sin ánimo de lucro» que son las federaciones deportivas. Sociedades de las cuales 26 han sido pilladas «in fraganti» por el Ministerio de Hacienda, por atropellar repetidamente las más elementales reglas contables. La Federación Española de Fútbol, monstruo que funde anualmente 435 millones de pesetas sólo en gastos burocráticos, tampoco podía faltar a la cita.

Pablo Porta, su sempiterno presidente, insiste todavía en que lo de las auditorías es un cuento y que en su casa de Alberto Bosch se respira honestidad en la gestión por todos los costados y que, si acaso, solamente cabe algún desliz en el procedimiento. No vamos a discutirle ahora la veracidad de tales palabras, pero no cabe duda, que sus razones tendrá el Tribunal de Cuentas cuando le exige un reintegro de 200 millones de pesetas debido a la «incorrecta» utilización de sus fondos.

UNA VIEJA HISTORIA

A nadie se le escapa que el tema no es nuevo. La Federación de Porta viene cometiendo sistemáticamente irregularidades contables que ya se pierden en el tiempo, pero que, hasta la presente temporada, no comenzaron a salir a la luz pública. La claridad en las cuentas nunca ha sido característica en la compleja tesorería de la FEF, fiel reflejo de lo que sucedía en cada una de las economías relacionadas con el fútbol español.

Las consabidas «cajas paralelas», tan comunes a las empresas en general, han sido también utilizadas en la Federación, con el fin de desviar la atención de ciertos ingresos más o menos cuantiosos susceptibles de fiscalización.

La FEF no sólo recibe subvención del CSD —el pasado año por valor de 750 millones—, sino que a ello añade otros ingresos, procedentes de la propia competición o de derechos publicitarios, por poner dos ejemplos significativos. Parte de estos dineros son sustraídos a la contabilidad general, por medio de la utilización de esa segunda caja que no conoce Hacienda ni el Consejo Superior de Deportes.

Estas y muchas otras irregularidades contables eran conocidas —o, mejor dicho, supuestas— desde los tiempos de Benito Castejón al mando de la Delegación Nacional de Deportes, antes de que se inventase el actual CSD. En aquellos años, una leve profundización en las cavernas económicas de las distintas federaciones puso al descubierto irregularidades, fraudes y malversación de fondos. Pero el tema quedó silenciado, no se sabe muy bien por qué oscuro motivo.

Creado el Consejo Superior de Deportes, y con Jesús Hermida en la cima del organismo dependiente del Ministerio de Cultura, continuaron las auditorías, tanto en la Federación de Pablo Porta como en muchas otras. También el erario público tomó cartas en el asunto y se nombró al juez instructor Santiago Herrero, cuyo dictamen, resumido, vino a decir más o menos lo siguiente:

1) La contabilidad presupuestaria es una práctica ausente u olvidada en la FEF.

2) Los fondos están dispersos y se desconoce la existencia de una caja única que controle todo su patrimonio, así como sus recursos.

3) Huelga también la documentación completa de las transacciones efectuadas fuera de España y relativas a los numerosos fichajes foráneos que cada año realiza el fútbol español, teóricamente bajo el control riguroso de la FEF.

4) Hasta el momento no han aparecido libros contables, sino dispersión de documentos y justificantes —cuando los hay— de las operaciones económicas.

PAPELES Y MAS PAPELES

Esta es una historia de papeles y papeles. Los auditores y, luego, el juez instructor revisaron en la Federación más de diez mil documentos, concluyendo Santiago Herrero que había 600 millones de pesetas sin justificar.

Para excusarse de todo ello, la Federación ha estado meses buscando entre pilas documentales, con el propósito de dar cuenta de todos esos dineros.

Tras muchos tiras y aflojas, el asunto pasó, por fin, al Tribunal de Cuentas, que aún investiga la contabilidad de cuatro años atrás. En un primer dictamen, exigió a Porta la devolución de más de 300 millones, supuestamente aplicados a un «fondo de reserva» de la FEF. Al parecer, tal cuenta de reserva nació en 1976, a partir de unos atrasos cobrados en Alberto Bosch. Según la reglamentación vigente, la FEF quedaba obligada a gastar ese fondo de reserva o, en su defecto, a devolverlo a la Administración, cosa que no se hizo.

Entretanto, el espinoso asunto llegaba al propio Parlamento, al Congreso de los Diputados, en donde el grupo socialista exigía una clarificación del asunto.

La Federación recurrió la inicial decisión del Tribunal de Cuentas, por la que se condenaba a la misma a devolver aquellos trescientos millones largos.

Nuevamente, papeles y más papeles, para tratar de justificar como invertidas tales cantidades, de las que, gracias a los buenos oficios de Porta, aún se lograron salvar cien millones, cerrándose el largo y confuso tema con un requerimiento de devolución de 200 millones de pesetas.

Difícilmente Pablo Porta podrá justificar nuevos gastos, por lo que la redonda cifra de 200 millones tendrá que ser satisfecha. La Federación, con un capítulo de gastos muy elevado, un Mundial aún reciente y encima la espada de Damocles de la separación del fútbol profesional pendiente sobre su cabeza, tendrá que afrontar a duras penas la deuda, ya que es improbable la existencia de la liquidez necesaria para hacerla efectiva. Se plantea, pues, cómo pagar.

LA DUDA DE CUYAS

Román Cuyás ha llegado a la poltrona del CSD en pleno maremágnum de auditorías, tema que, poco a poco, va conociendo, pero sin grandes certezas dado lo confuso de todo este enbrollo.

De entrada, el secretario de Estado para el Deporte se ha encontrado con irregularidades y fraudes en las federaciones de él dependientes, a las que repetidamente se ha venido requiriendo para que depusiesen su actitud de no colaboración. Y que ha tomado cartas de auténtico conflicto en el caso de la FEF, después de que Pablo Porta recusara a sus auditores, a los que negó la veracidad de sus resultados.

Por otra parte, Cuyás tiene en su poder la posibilidad legal de retirar las subvenciones a las Federaciones que persistan en su irregularidad, haciendo caso omiso a las recomendaciones del CSD. Así lo hizo, a comienzos de año, con la de Karate, a la que suprimió todo tipo de subvención mientras no resolviese sus problemas contables. Con la de fútbol, sin embargo, no se ha atrevido.

Sin llegar a ese extremo, muy bien puede darse el caso de que el CSD cobre lo debido por la misma restándolo de la subvención anual, ya de por sí insuficiente para el fútbol federativo. Los 750 millones del año pasado fueron escasos para Porta, que se vie jando de que a su Fede se le aplique el «crecim cero» desde hace dos Tan es así que para 19 FEF ha solicitado una s ción aumentada casi al 1 100, que rebasa ligera los 1.300 millones de pes

En manos del CSD pues, la sartén. Sólo le una ligera presión econ restringiendo fondos, par cer insostenible la situ financiera de la Federac provocar así una claridad table que nunca llegará tras el Consejo S. de De tes siga subvencionand fraude, la malversació fondos o, según el lengu Porta, los pequeños «er de procedimiento».

Ni la Federación ni el bol de club se han atre a jugar la carta de la dad contable todavía. Aún da la esperanza del CSD organismo que, hasta la no se ha atrevido a m a la FEF el «gol» decisiv el fútbol español necesi ra su triunfo económico

EL AUDITOR

El auditor es un abo que hace las veces de sor de cuentas de los t nales. Fiscaliza la con lidad y la economía, probando que la gesti atiene a la más estric galidad.

Los auditores no sólo emisarios de los tribun Otros poderes públicos mo las Cortes o el Co de Ministros, pueden zarlos. También el Co jo Superior de Dep posee la facultad de zar sus auditorías, a informativo. De enc anomalías, puede y dar cuenta a cada un las Federaciones culp y exigirles la enmiend su actitud, procediend su caso, a sancionarla

Si el tema es partic mente grave y cabe la sibilidad de fraude al Fi entonces deberá com carlo a la Administra que se encargará del to.

Una vez designados interventores de hacie estudian documentos pruebas hasta formular conclusiones. De juzgar gativa la auditoría, pr nen al Ministerio de cienda la apertura del tuno expediente, encar comunmente a la Direc General de lo Contenc que nombra juez inst tor.

[Es un servicio exclusivo de la agencia MENCHETA
Prohibida su reproducción total o parcial]

M.C.D.2022

Si le atrae el juego duro, venga a conocer el nuevo Renault 11.

Un coche duro y con clase.

Con vitalidad de atleta. *Puro músculo por dentro. Un motor de 1.397 cm³. Elevados rendimientos en velocidad y aceleración: 165 Km/h. y los 400 primeros metros de arrancada en 18,6 segundos, en el TSE.*

Hecho para durar. *Refuerzos laterales. Zonas de deformación progresiva y siete capas de anticorrosión, le garantizan una salud de hierro.*

Sobrio en el consumo. *Cinco velocidades, el encendido electrónico integral, el alerón trasero y su aerodinamismo, ponen la marca del consumo en 5,1 l., en el GTL.*

Confortable por dentro. *Los asientos delanteros multirregulables. Detalles como los faros regulables desde el interior o el preequipo de radio completo, en el TSE. Doce posiciones de maletero, con la opción, en el TSE, de abatir sólo 1 ó 2 tercios de los asientos traseros. Todo en el Renault 11 está listo para hacerle descubrir el lado bueno de la calle.*

Si le atrae el juego duro, venga a verlo de cerca.

RENAULT 11

GTL y TSE. *Motor: 1.397 cm³. 5 velocidades. Encendido electrónico integral. 4 faros de iodo. Suspensión independiente a las cuatro ruedas. Asientos delanteros multirregulables. Coeficiente de penetración en el aire: 0,35. Maletero ampliable hasta los 1.200 dm³.*

GTL. *60 CV. DIN a 5.250 r.p.m. Velocidad máxima: 156 Km/h. Consumo por 100 Km. (gasolina de 90 octanos): 5,1 l. a 90 Km/h. y 7,1 l. a 120 Km/h. Preparado para instalación de radio.*

TSE. *72 CV. DIN a 5.750 r.p.m. Velocidad máxima: 165 Km/h. Consumo por 100 Km. (gasolina de 96 octanos): 5,4 l. a 90 Km/h. y 7,2 l. a 120 Km/h. Carburador de doble cuerpo. Cierre electromagnético de puertas. Elevalunas delanteros eléctricos. Cuentarrevoluciones. Faros y espejo retrovisor exterior, regulables desde el interior. Preinstalación de radio con antena. Limpia luneta trasero. 12 posiciones de maletero.*

M.C.D.2022

ATLETISMO

2'37, nuevo récord mundial en altura

Del chino Zhu Jian Hua

Madrid. (Efe). — El atleta chino Zhu Jian Hua ha establecido en Pekín un nuevo récord mundial de salto de altura, al franquear el listón colocado a 2 metros y 37 centímetros del suelo.

La historia de este récord es la siguiente:

2'00, George Horine (EEUU), 18-5-12.
2'01, Edward Beeson (EEUU), 2-5-14.
2'03, Harold Osborn (EEUU), 27-5-24.
2'04, Walter Marty (EEUU), 13-5-33
2'06, Walter Marty (EEUU), 28-4-34.
2'07, Cornelius Johnson (EEUU), 12-7-36.
2'09, Ned Walker (EEUU), 12-8-37.
2'11, Lester Steers (EEUU), 17-6-41.
2'12, Walter Davis (EEUU), 27-6-53.
2'15, Charles Dumas (EEUU), 29-6-56.
2'16, Yuri Stepanov (URSS), 13-7-57.
2'17, John Thomas (EEUU), 30-4-60.
2'18, John Thomas (EEUU), 24-6-60.
2'22, John Thomas (EEUU), 1-7-60.
2'23, Valeri Brumel (URSS), 18-6-61.
2'24, Valeri Brumel (URSS), 16-7-61.
2'25, Valeri Brumel (URSS), 16-7-61.
2'26, Valeri Brumel (URSS), 22-7-62.
2'27, Valeri Brumel (URSS), 29-9-62.
2'28, Valeri Brumel (URSS), 21-7-63.
2'29, Patrick Matzdorf (Estados Unidos), 3-7-71.
2'30, Dwight Stones (EEUU), 1-7-73.
2'31, Dwight Stones (EEUU), 5-6-76.
2'32, Dwight Stones (EEUU), 4-8-76.
2'33, Vladimir Yatchenko (URSS), 3-7-77
2'34, Vladimir Yatchenko (URSS), 16-6-78.
2'35, Jacek Wszola (Polonia), 25-5-80.
2'36, Gerd Wessig (RDA), 1-8-80.
2'37, Zhu Jian Hua (China), 11-6-83.

Si no está al corriente en el pago de sus cuotas a la Seguridad Social, la Tesorería General de la Seguridad Social le ofrece una ocasión única para ponerse al día, en más de mil días.

• Una medida excepcional y única.
• Es necesario solicitar el aplazamiento antes del 30 de Junio.

• El pago de las cuotas atrasadas comenzará el 1 de enero de 1984. El número de plazos podrá ser el triple del número de meses que se adeudan. (Hasta 42 meses, como máximo.)
• No contarán a efectos de pago, los meses en que deba hacerse efectiva una paga extra reglamentada.

• Son deducibles las prestaciones abonadas por pago delegado.
• Para beneficiarse de este sistema de pago se ha de estar al corriente en el pago de las cuotas devengadas en 1983.

Si desea más información acuda a la Tesorería Territorial o Agencia de la Seguridad Social más cercana.

POR UNA NUEVA SEGURIDAD SOCIAL. PONGASE AL DIA.

Tesorería General de la Seguridad Social
Ministerio de Trabajo y Seguridad Social

Un muerto y diversos heridos

Trágico final de Li[ga] italiana en Catania

Un vigilante disparó contra los espectador[es]

Catania (Italia), 12. (Efe). — El trágico suceso ocurrido hoy en el estadio de Catania, en el que una persona resultó muerta, otra gravemente herida y cerca de una veintena más heridas, cerró de manera inesperada y sangrienta la Liga italiana.

Cientos de espectadores aterrorizados iniciaron una huída tumultosa cuanod Antonio Grasso, uno de los vigilantes del estadio, comenzó a disparar su fusil contra un grupo de hinchas que le habían ofendido gravemente.

El estadio Cibaldi estaba completamente lleno de sicilianos para ver el partido Catania-Perugia, en el que éste podía optar, si obtenía la victoria, al ascenso a Primera División. Desde los primeros minutos, los asistentes protagonizaron escenas tensas.

La insólita respuesta del vigilante fue producto de una doble provocación. Antes del encuentro, un grupo de jóvenes acudieron a su vivienda, orinaron y le insultaron.

Acto seguido, se dirigieron al graderío y, poco antes del partido se dedicaron a lanzar piedras al lugar que ocupaba Antonio Grasso, que, enloquecido, fue a su vivienda, se armó con su fusil de caza y buscó en los graderíos a sus provocadores.

EL CAOS

Indescriptibles escenas de caos se produjeron al percatarde más de diez mil personas de lo que ocurría y emprender una frenética huida buscando las salidas.

Difícilmente pudieron los servicios de seguridad y socorro asistir a los heridos. Uno de ellos, Lorenzo Marino, de 28 años, con un tiro en el rostro y otro en el pecho, ingresó cadáver en el Hospital Garibaldi.

Por su parte, Salvatore Ragussa, agoniza en el mismo centro sanitario, donde además fueron asistidos otros siete heridos leves. Once más fueron atendidos de contusiones leves en los hospitales Victtorio Emanuele y Santa Marta.

En la vivienda del [...] inmediatamente reclui[do] [...] cárcel de esta ciudad [...] la policía encontró otr[o] [...] de caza y dos pistolas [...] correspondiente munic[ión].

A pesar del grave su[ceso] [...] partido se jugó norma[lmente] [...] con resultado favorable [...] tania, por dos goles a u[no].

VIII Trofeo Ciudad San Telmo de Fútbol

VETERANOS Y BAR VILLAR A LA FINA[L] DEL DIA 19

A las 11,30 de la mañana del día 19 se va a jugar la gran final de este VIII Trofeo Ciudad San Telmo, que ha dado como campeón de la liguilla al equipo de Veteranos de Palencia y como subcampeón al Bar Villar. Ambos vencieron en su último encuentro. El Veteranos lo hizo sobre un San Telmo luchador que puso muchas dificultades al equipo de Benjamín Ibáñez y vendió cara su derrota. Un 3-2 da prueba de la igualdad que hubo en el campo. Los goles de Pando, Pahito y Cantera superaron a los dos goles de magnífica factura de Rafa. Mucha deportividad en el juego y ojalá también lo fuera siempre en las palabras y expresiones.

El Bar Villar venció al Hispalar por un contundente 5-3. Luchó el Hispalar pero notamos algunas ausencias de jugadores lo que no desmerece la victoria del Bar Villar que va a ser un digno rival para la final.

Pinturas García dio buena cuenta del equipo de Diputación. Estos volvieron a salir mermados de jugadores pero esta vez hicieron un digno papel. El Pinturas García es un gran y conjuntado equipo y no es ninguna deshonra caer vencidos ante los muchachos de este equipo.

Así las cosas se presenta una final emocionante. Los trofeos ya serán expuestos esta semana en algún céntrico establecimiento de la ciudad para dar animación a la fiesta.

Se espera que asista a la entrega de trofeos el recién nombrado presidente de la Diputación, y otras autorida[des de]portivas a las que el Sa[n Tel]mo invitará como en ant[eriores] ediciones.

Se pretende la presenc[ia de] algún deportista famos[o del] balompié nacional como [en otro] tiempo lo hicieron Llac[...] dondo, Gento etc.

El Pichichi ha ido def[initiva]mente a las manos del [...] dor Rafa Maté, Pahito p[...] deporte, y el premio a l[a de]portividad se le ha llevad[o con] todo merecimiento el Sa[n Tel]mo. Trofeo que regala [el Co]legio de Arbitros y que [...] de ahora agradecemos [a los or]ganizadores del Torneo.

Al final de la entrega de [tro]feos habrá un vino españ[ol pa]ra todos los deportistas [que] hayan participado y fami[liares] que quieran venir a pres[enciar] la final.

Un año más el San Tel[mo ha] hecho honor a su tradic[ión] [...] Torneo cotizado por los [equi]pos. Agradecemos una ve[z más] a cuantos han colaborado [para] que todo salga bien: Medi[os de] Comunicación, deportist[as y] aficionados.

Resultados de la últim[a jor]nada:

Veteranos, 3; San Telm[o, 2.]
P. García, 7; Diputació[n, ...]
Bar Villar, 5; Hispalar, [3.]

CLASIFICACION

Veteranos	5	4	1
Bar Villar	5	4	0
P. García	5	3	1
Hispalar	5	2	0
San Telmo	5	1	0
Diputación	5	0	0

A. S.

Club Palentino de Piragüismo

Cursillo en el Pantano de Ruesga

El pasado sábado, día 11, fue clausurado en el Pantano de Ruesga, en Cervera, el cursillo de iniciación al piragüismo organizado por la Federación Territorial Palentina de Piragüismo y patrocinado por el Consejo General de Castilla y León dentro de la campaña de deporte escolar, y por la agrupación cultural «Cervera Más allá».

El cursillo había dado comienzo el jueves día 2 de junio hasta el domingo 5, interrumpiéndose y continuando el sábado 11 en que se dio por finalizado con la celebración de una prueba de tres kilómetros de recorrido; éste fue realizado por cuarenta muchachos en grupos de nueve palistas, siendo todo un éxito.

Esperamos que colegios y agrupaciones juveniles se animen a participar en próximos cursillos y para ello se pongan en contacto con nosotros:

Club Palentino
de Piragüismo
Eras de Santa Marina
(Junto piscina climatizada)

VENTA DE PISOS E[N] CONSTRUCCION
(Viviendas de protección oficial)
Expediente núm. 34. 10.020/81
PALENC[IA]
En Avenida de Santander, 42.
— SALON, CUATRO DORMITORIOS, PARQU[ET] COCINA, BAÑO, ASEO, PLAZA DE GARAJE TRASTERO.
AMPLIAS FACILIDADES
PROMOTOR:
FERNANDO CURIESES DIEZ
CONSTRUC[TOR]
Teléfono 72[...]
Calle Empedrada, 6, entreplanta.
Póliza de seguro Compañía Crédito y Caución, núm. 30.[...]

M.C.D.2022

CICLISMO

lberto Fernández, doble vencedor en la Subida a Arrate

ALBERTO FERNANDEZ

…ar (Guipúzcoa), 12 (Efe). …corredor del Zor Alberto …ández ha sido el vencedor …a XL subida a Arrate, al …onerse en los dos sectores, …nea y contra reloj sobre …compañero, Faustino Ru-…

…nque Alberto Fernández …a ya con clara ventaja …u triunfo por la mañana …l sector en línea, en la …de la tarde no se ha …ormado con hacer un …puesto que le permitiera …ener la diferencia, sino …ha vencido con total ni-…

…esta modalidad de lu-…contra el crono ha desta-…la buena labor del Zor …general, ya que a la pri-…plaza de Alberto, se ha …la segunda posición de …stino Rupérez, mientras …el neoprofesional Ibáñez …ha alcanzado un brillan-…puesto superando inclu-…Julián Gorospe, y clasi-…ndose así como primer co-…r vasco.

…destacable, asimismo, la …ación de Antonio Coll y …ermo de la Peña en dicho …contra reloj, en tanto …el francés Pascal Simón …decepcionado algo al cla-…rse en el puesto 17 de la …eral, mientras su compa-triota Roche obtenía la séptima posición.

Clasificación contra reloj:

1. A. Fernández, 19-28.
2. F. Rupérez, 19-46.
3. A. Coll, 20-06.
4. G. de la Peña, 20-13.
5. Ibáñez Loyo, 20-16.
6. J. Gorospe, 20-23.
7. José L. Laguía, 20-50.
8. Stephen Roche, 20-55.
9. V. Belda, 20-59.
10. A. de las Heras, 21-05.

Clasificación General:

1. A. Fernández (Zor), 38-31.
2. F. Rupérez (Zor), 39-14.
3. A. Coll (Teka), 39-48.
4. De la Peña (Hueso), 39-59.
5. Ibáñez Loyo (Zor), 40-08.
6. Gorospe (Reynolds), 40-15.
7. S. Roche (Peugeot), 40-47.
8. De las Heras (Kelme), 41-02.
9. Laguía (Reynolds), 41-04.
10. V. Belda (Kelme), 41-47.

SUBIDA A ARRATE PARA AFICIONADOS: RUIZ CABESTANY, VENCEDOR

Eibar (Guipúzcoa), 11 (Efe). —El corredor guipuzcoano Pello Ruiz Cabestany ha revalidado su éxito del año pasado al imponerse hoy en la XI Subida a Arrate, realizando un tiempo de 20 minutos y 17 segundos.

El corredor del Orbea ha hecho bueno el pronóstico y se ha escapado con relativa facilidad del resto de participantes, 50 aficionados de 1.ª y 2.ª Categoría.

Ruiz Cabestany ha intentado por dos veces la fuga. Ya de salida se ha marchado, pero ha sido alcanzado por su compañero Urién I, Arrieta (Reynolds) y Salva (Cajamadrid).

El segundo tirón ha tenido más éxito ya que ha conseguido desembarazarse con relativa facilidad y se ha plantado en solitario en la línea de Arrate, mejorando su crono del pasado año.

Clasificación:

1. Cabestany (Orbea), 20-17.
2. Urién I (Orbea, 20-28.
3. Salva (Cajamadrid), m. t.
4. Arrieta (Reynolds), m. t.
5. Navarro (Cajamadrid), 20-47.

VENDO PISO

en Avenida de José Antonio (Paseo Salón), amplio, cuatro dormitorios, dos salones, dos cuartos de baño.

Información: teléfono 745017, llamar tardes.

Marino Lejarreta ganó el GIRO DE LOS APENINOS

GIRO DE LOS APENINOS: VICTORIA DE MARINO LEJARRETA

Pontedecimo (Italia), 12 (Efe).—El español Marino Lejarreta se ha adjudicado el Giro de los Apeninos, con salida y llegada en Pontedecimo, de 228,400 kilómetros, en los que ha invertido un tiempo de 6 horas, 10 minutos y 43 segundos, a una media de 39,96 Km./h.

El triunfo del español, a quien han seguido los italianos Emanuele Bombini, a 37 segundos, y Wladimiro Panizza, a 1 minuto y 35 segundos, y el español Ismael Lejarreta, a 1 minuto y 37 segundos, ha truncado la racha de victorias del italiano Giambattista Baronchelli, que desde 1977 ha sido el ganador de esta clásica ciclista.

El español se escapó en los últimos kilómetros de la carrera, dejando a los hombres que marchaban con él atrás, lo que hizo imposible que le dieran alcance antes de la llegada a la meta.

Los grandes ausentes de la carrera han sido los italianos Saronni, vencedor de la última vuelta a Italia, Moser y Visentini.

Clasificación:

1. M. Lejarreta, 6-10-43.
2. Bombini (Italia), a 37 seg.
3. Panizza (Italia), a 1-37.
4. I. Lejarreta, a 1,36.
5. Beccia (Italia), a 1-42.
6. Baronchelli (Italia), a 2-36.
7. Van Impe (Bélgica), a 3-06.

TOUR DE LUXEMBURGO: VICTORIA FINAL DE LUCIEN DIDIER

Diekirch (Luxemburgo), 12 (Efe).—El luxemburgués Lu-Lucien Didier, con un tiempo de 19 horas, 35 minutos y 36 segundos, se ha adjudicado el Tour Open de Luxemburgo, después de la cuarta etapa, entre Echternach y Diekirch, de 181,1 kilómetros, en la que ha vencido el portugués (del equipo luxemburgués) Acacio Da Silva, con un tiempo de 4 horas, 58 minutos y 23 segundos.

Lucien Didier, que ya se adjudicó el Tour en 1979, aventaja en la clasificación en más de medio minuto al francés Charles Mottet, y éste en un segundo al danés Kim Andersen, que a partir de la segunda etapa y hasta ayer, que acabó muy retrasado, ha sido líder de la general.

Clasificación de la etapa:

1. Da Silva, 4-58-23.
2. Mones (URSS), m. t.
3. Schmutz (Suiza), m. t.
4. Kozarek (Chec.), m. t.
5. Skoda (Chec.), m. t.

Clasificación general final:

1. Didier (Lux), 19-35-36.
2. Mottet (Francia), 19-36-03.
3. Andersen (Din.), 19-36-04.
4. Stauff (RFA), 19-36-09.
5. Schmutz (Suiza), 19-36-13.
6. Skoda (Chec.), 19-36-22.
7. Da Silva (Port.), 19-36-37.

NUEVOS OPEL'83

Senator
– 3.0 E Inyección.
– 180 CV DIN.
– 210 Km./hora.
– Aire Acondicionado.
– Radio Cassette.
PRECIO TOTAL EN CARRETERA, 3.360.000

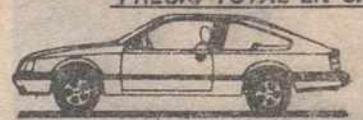

Monza
– 3.0 E Inyección.
– 180 CV DIN.
– 215 Km./hora.
– Aire Acondicionado.
– Radio Cassette.
PRECIO TOTAL EN CARRETERA, 3.450.000

Rekord
– 2.0 S-100 CV.
– 2.0 E Inyección.110 CV.
– 2.3 Diesel 65 CV.
– 5 velocidades.
– Radio Cassette.
PRECIO TOTAL EN CARRETERA, DESDE 1.715.000

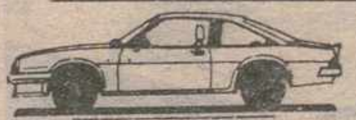

Manta
– 2.0 E Inyección.
– 110 CV DIN.
– 192 Km./hora.
– Radio Cassette.
– 5 velocidades.
PRECIO TOTAL EN CARRETERA, 1.700.000

Ascona
– 1.6 S-90 CV.
– 1.6 Diesel 54 CV.
– 1.8 E Inyección.115 CV.
– 5 velocidades.
– 4 ó 5 puertas.
– Radio Cassette.
PRECIO TOTAL EN CARRETERA, DESDE 1.465.000

Kadett
– 1.3 S-75 CV.
– 1.6 S-90 CV.
– 1.6 Diesel 54 CV.
– 4 ó 5 velocidades.
PRECIO TOTAL EN CARRETERA, DESDE 1.242.000

Corsa
– 1.0 45 CV.
– 1.2 54 CV.
– Carrocería en dos o tres volúmenes.
PRECIO TOTAL EN CARRETERA, DESDE 617.600

REVISIONES Y CAMBIO DE ACEITE CADA 15.000 Km

OPEL GM

Disponibles en sistema Leasing
Financiación hasta 36 meses

VEALOS EN:
Angel Fuentes Guerra, S. A.
Avda. Casado Alisal, 13 - Teléfono 740211

M.C.D.2022

MOTOCICLISMO

Trágico G. P. de Yugoslavia

Mortal accidente del suizo REUTTIMANN

Angel Nieto no puntuó al sufrir una caída

Rijeka (Yugoslavia), 12. (Efe). —Una caída y los problemas de las máquinas impidieron que el corredor español Angel Nieto ganara hoy el Gran Premio de Motociclismo de Yugoslavia en la categoría de 125 cc. y que Tormo hiciese lo mismo en 50 cc. al quedarse sin gasolina a media vuelta de la meta.

De los cinco corredores españoles que hoy participaron en el G. P. de Yugoslavia, que tuvo como escenario el circuito permanente de Grobniko Polje, en Rijeka, solamente Nieto lorgó finalizar la carrera de esta prueba, la séptima del año puntuable para el Campeonato del mundo de velocidad.

Nieto, que antes y después de la carrera estaba nervioso por problemas de la motocicleta, tuvo que resignarse hoy y no puntuar, al haber entrado en undécima posición. El once veces campeón del mundo pudo haberse hoy distanciado del italiano Lazzarini, que no pudo participar al lesionarse el pasado viernes durante los entrenamientos, en los que cayó, se rompió una cóstilla y sufrió conmoción cerebral.

LA CAIDA DE NIETO

Antes de comenzar la prueba, y al finalizar la vuelta de reconocimiento del circuito, muy similar al del Jarama, la Garelli de Nieto le dio continuas molestias. Estas se materializaron en la caida que Nieto sufrió cuando solamente faltaban cuatro vueltas para ceñirse el laurel del triunfo, que fue para el suizo Bruno Kneubuehler.

Los problemas de la máquina de Nieto, según confesó él mismo a Efe, fueron de embrague. Tras su caída, el campeón español se levantó con rapidez, pero ya sin posibilidad de triunfo, aunque sí con el aplauso de los 40.000 espectadores que agradecieron el gesto del corredor de llegar hasta el final.

Ricardo Tormo tenía hoy mucha ilusión en triunfar. La escudería Garelli le llamó para que ocupara la plaza de Lazzarini y lo hizo con ahinco y garra. Dominó completamente en la prueba de 50 cc., desde el comienzo hasta que se le terminó la gasolina, precisamente en el mismo punto en el que Angel Nieto tuvo la caída.

De los otros tres españoles, Toni García y Luis María Reyes, se retiraron en 250 cc., y Andrés Sánchez Marín en 125, al igual que Ricardo Tormo, que durante más de media carrera ocupó el segundo puesto

MURIO EL SUIZO ROLF REUTTIMANN

Rijeka (Yugoslavia, 12. (Efe). —Ha fallecido el motociclista suizo Rolf Reuttimann, a consecuencia de las heridas sufridas al estrellarse contra las vallas de protección, en el circuito yugoslavo de Rijeka. El motociclista se salió de la pista, durante la prueba de 125 cc., del Gran Premio de Yugoslavia.

Reuttimann, gravemente herido, fue trasladado inmediatamente al hospital local, pero los médicos no pudieron hacer nada para salvar la vida del infortunado motociclista.

SITO PONS se recupera

BARCELONA.—El motociclista español "Sito" Pons, que sufrió una caida en el Gran Premio de Austria, se recupera de sus heridas junto a su madre, en la clínica de la Ciudad Condal donde se encuentra internado.—(Telefoto EFE)

AUTOMOVILISMO

Triunfo del francés Arnoux en el Gran Premio de CANADA

Montreal (Canadá), 12 (Efe).—El francés René Arnoux, a los mandos de un Ferrari, se ha adjudicado el Gran Premio de Canadá de Fórmula-1, disputado hoy en el circuito Gilles Villeneuve, en la isla de Notre Dame.

El piloto francés ha hecho buenos los pronósticos y si ayer logró la primera posición en la línea de parrilla, hoy se impuso con autoridad y completó las 70 vueltas al circuito de 4,41 kilómetros en 1 hora, 48 minutos y 31.838 segundos. La vuelta más rápida la dio el italiano Ricardo Patrese al volante de Brabham BMW, en 1 minuto, 28,729 segundos.

La octava prueba del Campeonato del Mundo de Fórmula-1 ha tenido que retrasar su comienzo, ya que el generador que suministra el fluido eléctrico a Montreal se estropeó, provocando una demora de 40 minutos.

Se han cumplido todos los pronósticos y los coches a motor Turbo han dominado claramente a los atmosféricos. De salida, el Ferrari de Arnoux se sitúa en primera posición y así hasta el final, le siguen su compatriota Prost, con Renault, y los dos Brabham del brasileño Nelson Piquet y Ricardo Patrese. Estos pilotos poco a poco van tomando ventaja y en la vuelta 5.ª tenian una diferencia de 16 segundos.

Son 6 Turbos los que marchan en cabeza de carrera, los dos Ferraris, los dos Brabham y los dos Renault, sosteniendo un bonito e interesante
lo y sacando el máximo re
miento a sus motores. A
el campeón del mundo
berg también mantenía
dura pugna con el ita
De Cesaris por el seg
puesto.

Al final Arnoux dio un
celente triunfo a Ferrari
que ganar en este circuito
importante para la escu
italiana que el año pa
perdió al gran corredor ca
diense Gilles Villeneuve,
bre con el que ha sido re
tizado este circuito.

Clasificación:

1. René Arnoux (Fran
Ferrari, 1-48-31.838 a
media de 308,700 Km.
2. Eddie Cheever (EE. U
Renault Elf.
3. Patrick Tambay Fran
Ferrari.
4. Keke Rosberg (Finlan
Williams.
5. Alain Prost (Fran
Renault Elf.
6. John Watson (Irland
Williams.
7. Thierry Boutsen (Bélgi
Arrows.
8. Michele Alboreto (Ita
Tyrrell.

**Clasificación del Campeo
del Mundo:**

1. Prost (Francia), 30 pu
2. Piquet (Brasil), 27.
3. Tambay (Francia),
4. Rosberg (Finlandia),
5. Arnoux (Francia), 17.
6. Watson (Irlandia), 1
7. Cheever (EE. UU.), 1
8. Lauda (Austria), 10.
9. Laffite (Francia), 10.
10. Alboreto (Italia), 9.

COPA DAVIS

Decepción española

Madrid, 12 (Efe). — Quince horas y doce minutos ha durado la eliminatoria de Copa Davis, segunda ronda del Grupo B de la zona europea, en la que España ha quedado fuera de competición al ser eliminada por 2 victorias a 3 por Yugoslavia, en el Club Internacional de Tenis de Majadahonda.

En las quince horas largas, carentes de calidad y de momentos de emoción, la joven selección de Manolo Santana no dio el resultado esperado y, pese a figurar en la clasi
cación de la ATP en posicio
mucho mejores que sus ri
les yugoslavos, fueron e
los que lograron pasar a
tercera ronda.

Total decepción, entre el p
blico que llenó las gradas
la pista central y que ani
constantemente al joven S
gio Casal. Pero el catalán,
mero uno del equipo espa
no pudo resistir la pres
que había recaído sobre é
después de haber llevado v
taja en los dos primeros s
y parte del tercero se v
abajo estrepitosamente y t
minó por perder un part
en el que era claro favo
Fue el yugoslavo Slobodan
bojonovic, número dos,
potente primer saque, p
parco en recursos, el que
el triunfo a su pais.

Al igual que en anterio
jornadas, el encuentro se
solvió en cinco sets. Todos
partidos, pues, de larga d
ción y en todos los espa
han llevado ventaja al p
cipio, que no han pobido m
tener al final.

Y ya, con la eliminat
decidida, el español Albe
Tous y el yugoslavo G
Prpic se enfrentaron en el
timo encuentro, que se dec
tó del lado hispano por
6-3 y 6-3 en una hora y tre
ta y cinco minutos, que
minaba este marathon t
tico desfavorable para Es
ña.

¡¡AUTOMOVILES USADOS
desde 25.000 pesetas!!
APROVECHE ESTA OPORTUNIDAD UNICA
QUE LE BRINDA
AUPASA
CONCESIONARIO TALBOT

VIVIENDAS
LLAVE EN MANO
Avda. de Asturias (Esquina Navas de Tolosa)
● Protección oficial.
● Préstamo hipotecario 12 años.
● Entrada a convenir.
● Resto mensualidades.

CENTRO COMERCIAL
"SEMINARIO"
EN EL LUGAR MAS CENTRICO DE PALENCIA
APARTAMENTOS-LOCALES COMERCIALES
VIVIENDAS DE 1-2-3-4 DORMITORIOS
PRECIOS Y CONDICIONES EXCEPCIONALES

INFORMACION Y VENTA: CONSTRUCCIONES SALVADOR, S. A.
Balmes, 12 - Teléfonos 720286 - 720892 - PALENCIA

M.C.D.2022

Sólo recibirá asistencia técnica oficial si compra un Sanyo en el distribuidor oficial.

Nadie puede dar mejor servicio sobre una marca que el distribuidor oficial.

Porque somos quienes mejor conocemos el producto.

Por eso, si compra un Sanyo, asegúrese un servicio post-venta tan bueno como la propia marca.

Aquí, en Palencia, sólo TELEVISA COLOR le dará ese servicio; tendrá asesoramiento técnico, rapidez de gestión, repuestos asegurados y el apoyo oficial de los distribuidores.

Compre un Sanyo en alguno de estos distribuidores oficiales y benefíciese de la asistencia técnica oficial de TELEVISA COLOR.

DISTRIBUIDORES OFICIALES SANYO

JORGE ISERN PUNTI Plaza Puente Mayor, 1 PALENCIA	**VICTORIANO DE AZA RUIZ** FROMISTA (Palencia)
ELECTRODOMESTICOS GOYO Mayor, 14 PALENCIA	**CLEMENTE MORENO** BARRUELO DE SANTULLAN (Palencia)
DEPORTES ANGULO Cardenal Cisneros, 4 PALENCIA	**FERNANDO VALLE ESTEBANEZ** Lorenzo Ramírez, 16 AGUILAR DE CAMPOO (Palencia)

TELEVISA COLOR

Miguel de Unamuno, 30

Tel. 72 52 44

PALENCIA

M.C.D.2022

Pierre Mauroy y Felipe González pasaron el domingo en una finca de Cuenca

El primer ministro francés fue recibido hoy por el Rey

Madrid, 13. (Efe). — El primer ministro francés, Pierre Mauroy llegó ayer a Madrid poco antes del mediodía y fue recibido en Barajas por el presidente del Gobierno, Felipe González.

Mauroy ha viajado acompañado de su asesor diplomático Bernard García, que fue cónsul general en Bilbao hasta 1982, y por Antoine Blanca, embajador itinerante de la presidencia de la república francesa para Iberoamérica.

Ambos jefes de Gobierno han realizado una improvisada rueda de prensa, en la que Felipe González ha afirmado que tratará «con su amigo Mauroy todos los problemas bilaterales y multilaterales, sin calendario u orden del día alguno».

Pierre Mauroy, por su parte, ha señalado que en esta visita no oficial a España «daremos la vuelta al mundo tranquilamente» y ha destacado que la estrecha amistad que le une con Felipe González desde hace tiempo le permitirá discutir sin dificultad todos los problemas.

Tras conversar brevemente y en privado con sus asesores, los dos jefes de Gobierno, en dos helicópteros, se han trasladado a la finca - reserva de ICONA «El Horquillo» en la provincia de Cuenca.

Los asesores que acompañan a Felipe González son Juan Antonio Yáñez, diplomático asesor de la Presidencia, y Manuel Marín, secretario de Estado para las relaciones con las Comunidades Europeas.

El encuentro González-Mauroy, primero que celebran en España ambos jefes de Gobierno, reviste especial importancia pues se celebra con menos de un mes de antelación de la anunciada cumbre hispano - francesa que tendrá lugar en la primera semana de julio en el palacio de la Granja de San Ildefonso, en la provincia de Segovia.

Felipe González y Pierre Mauroy han pasado la noche en la finca de ICONA en Cuenca, y hoy, a las diez de la mañana, Mauroy fue recibido en audiencia por el rey don Juan Carlos, en el palacio de La Zarzuela.

A continuación, Mauroy y González proseguirán, en el palacio de La Moncloa, las conversaciones iniciadas ayer, a las que asisten los ministros españoles de Asuntos Exteriores, Fernando Morán, y de Economía y Hacienda, Miguel Boyer.

Tras almorzar en privado en el palacio de La Moncloa, ambos primeros ministros celebrarán una rueda de prensa conjunta en el pabellón de Estado del aeropuerto de Barajas, al término de la cual Pierre Mauroy y sus asesores regresarán a París.

AUDIENCIA DEL REY A PIERRE MAUROY

Madrid, 13. (Efe). — El rey ha recibido esta mañana en el palacio de La Zarzuela, en audiencia oficial, al primer ministro francés, Pierre Mauroy.

Don Juan Carlos se reunió con el primer ministro galo a las diez de la mañana, antes de que éste se trasladara al palacio de La Moncloa, donde tuvo lugar el encuentro con Felipe González.

La audiencia del rey forma parte del programa previsto en la visita de Pierre Mauroy a Madrid, que concluye esta tarde

Felipe González recibió ministro de Asuntos Exteriores de Angola

Madrid, 13 (Efe). — El presidente del Gobierno ha recibido esta mañana, en el Palacio de la Moncloa, al ministro de Asuntos Exteriores de Angola, Paulo Teixeira Jorge, quien se encuentra desde anoche en visita oficial en España.

Felipe González y Paulo Teixeira Jorge repasaron en la entrevista la situación internacional y diversas cuestiones de interés para ambos países.

Desde el Palacio de la Moncloa, el ministro angoleño se dirigió al Ministerio de Asuntos Exteriores para entrevistarse con su colega español Fernando Morán, quien esta noche le ofrecerá una cena en el Palacio de Viana.

Paulo Teixeira Jorge declaró anoche, a su llegada, en el aeropuerto de Barajas que durante su estancia en España intercambiará puntos de vista, principalmente sobre el desarrollo de nuestras relaciones bilaterales y [...] pectivas de cooper[...] los dos países.

Paulo Teixeira Jo[...] tro de Asuntos Ex[...] Angola desde 1976 [...] la lucha por la inde[...] de su país en el M[...] por la Liberación [...] (MPLA). En el 197[...] cargado de las con[...] preliminares con el [...] portugués para la [...] angoleña.

Angola, que mant[...] ciones diplomáticas [...] ña desde el 20 de [...] 1977, aprecia mucho [...] ra de España de [...] «apartheid» y de la[...] nes sudafricanas [...] países denominados [...] mera línea» .

IBERDUERO, S. A.

Pago de Dividendo Activo

A partir del día 1 de julio próximo, las centrales y sucursales de los Bancos de Bilbao, Vizcaya, Central y Santander y Confederación Española de Cajas de Ahorros realizarán, mediante estampillado de los títulos y una vez efectuada la retención correspondiente, el pago de 12,50 pesetas líquidas a todas las acciones representativas del capital social, como dividendo complementario del ejercicio 1982.

Bilbao, 9 de junio de 1983

SECRETARIA GENERAL

LA INFAN[...] CRISTIN[...] CUMPLE 18 AÑO[...]

Madrid, 13. (Efe). - [...] fanta Cristina, hija [...] los Reyes de Españ[...] hoy 18 años, con lo q[...] la mayoría de edad le[...] cera persona llamad[...] cesión de la Corona, [...] con la Constitución.

Cristina de Borbón [...] nació en la madrile[...] de Nuestra Señora [...] el 13 de junio de 196[...] bautismo, celebrado [...] pués en el Palacio de [...] la, recibió los nombre[...] tina (por su antepas[...] na regente), Federi[...] abuela materna la [...] Grecia), Victoria (co[...] abuela paterna la re[...] Victoria Eugenia) y A[...] honor al santo del día [...] cimiento).

La infanta Cristina [...] tualmente cursa CO[...] desde ahora a integr[...] mente en la ceremon[...] tado y recibirá de s[...] banda de dama de la [...] Isabel la Católica, [...] dición de la Casa Real.

PERFUMERIA clarysol

Por derribo del edificio, liquidación de todas sus existencias con GRANDES DESCUENTOS en todos los artículos SOBRE LOS PRECIOS MARCADOS EN EL ESCAPARATE Y EN EL INTERIOR.

AHORA TAMBIEN HACEMOS EL VEINTE POR CIENTO en primeras marcas de cosmética —Helena Rubistein, Guerlain, Revlon, Payot, Stendhal, Max Factor, Germain Montiel, Dior, Givenchy, etc.—, perfumería y últimas novedades en piel y artículos de regalo.

No olvide, ahora tiene la oportunidad de comprar calidad a precio de ganga.

PERFUMERIA clarysol Mayor, 12 PALENCIA

FIN D[...] SEMAN[...] 34 MUERT[...] EN ACCIDENT[...] DE TRAFI[...]

Madrid, 13. (Efe). - [...] y cuatro personas ha[...] y otras 10 han resu[...] heridas graves, en lo[...] dentes ocurridos dur[...] de semana en las car[...] pañolas.

El treinta por [...] estos accidentes se [...] lisiones frontales.

Los choques se pro[...] invadir el carril con[...] de los vehículos im[...] causa de velocidad [...] en curva o por adela[...] incorrecto.

ESTAMOS A 40 KMS. DE SU CASA.
En su visita a Valladolid conozca nuestros Muebles de Cocina

SALVARANI

Diseños de hoy, con la calidad de siempre ...y recuerde: la calidad nunca es cara

DISTRIBUIDOR EXCLUSIVO PARA VALLADOLID Y PROVINCIA:

COMERCIAL AVENIDA

Acera de Recoletos, 2 - Valladolid

M.C.D.2022

LOS TOROS

NI UN SOLO TROFEO EN LA MONUMENTAL DE BARCELONA

[…]arcelona, 12. (Efe). — Me- […] entrada en la Monumental […] Barcelona, con seis toros de […]ardo Miura para los dies- […] Francisco Ruiz Miguel, Jo- […] Antonio Campuzano y Víc- […] Mendes.

[…] Ruiz Miguel no hizo nada con […] capa en su primero. Con la muleta realizó una faena por encima de la calidad del toro. Dos pinchazos, media estocada y descabello (palmas). En el cuarto, bien con la capa y con la muleta buena faena a base de pases de todas las marcas. Media estocada. Insistente petición de oreja, que el presidente no concede (vuelta al ruedo).

José Antonio Campuzano estuvo bien con la capa en su primero. Con la muleta, derechazos, ayudados y naturales. Estocada caída (palmas y saludo desde el tercio). Pitos al toro. En el quinto, con la capa, bien; y con la muleta, faena voluntariosa, sacando lo máximo que se podía del toro. Pinchazo y estocada (pitos al toro).

Víctor Mendes, bien con la capa en el tercero. Con las banderillas colocó tres pares insuperables. Gran ovación. Con la muleta, buena faena a base de derechazos y naturales. Pinchazo, estocada y dos descabellos (vuelta). En el sexto, con la capa bien y con la muleta empieza doblándose. Después de intentar hacer faena, no pudo hacer nada por las condiciones del toro. Pinchazo, estocada y dos descabellos (palmas).

En Plasencia, un triunfo más de "El Soro" y cogida de Esplá

ULTIMA CORRIDA DE LA FERIA DE PLASENCIA

Plasencia (Cáceres), 12. (Efe). —Ultima corrida de feria. Seis toros de Ana Romero, bien presentados y bravos. Tres cuartos de entrada.

Luis Francisco Esplá, ovación en el primero, y oreja en el tercero. Resultó cogido al matar a su segundo toro.

El Soro, oreja y vuelta en el segundo, y dos orejas, petición de rabo y dos vueltas al ruedo en el quinto. Sale trompicado de un par de banderillas.

Juan Mora, oreja y vuelta en el tercero, y oreja en el sexto.

Luis Francisco Esplá sufre herida por asta de toro en región escapular izquierda y varetazos a nivel de la undécima costilla, con posible fractura. Shock traumático. Pronóstico menos grave.

El Soro sufre herida incisa en el labio superior. Pronóstico leve.

BUENA FAENA DE "ESPARTACO" EN MARBELLA

MUCHAS OREJAS EN MARBELLA

Marbella (Málaga), 12. (Efe). —Tres cuartos de plaza. Toros de Carlos Núñez, de escasa presencia. El quinto fue devuelto por cojo y sustituido por otro de la misma ganadería.

Emilio Muñoz ovacionado con el capote en sus dos enemigos. En el primero faena variada entre las caídas de la res. Mató de estocada. (Una oreja y vuelta).

A su segundo le dio derechazos circulares, redondos y adornos y mató de una estocada. (Aplausos con algunas protestas).

Paco Ojeda ovacionado con el capote en los dos. En el primero faena con pases de todas las marcas. Dos pinchazos y un descabello. (Una oreja y vuelta).

En el quinto, que tenía peligro, hizo una faena entre los pitones que terminó de dos pinchazos y dos descabellos. (Ovación y saludos).

Juan Antonio Ruiz «Espartaco» recibió a su primero con una larga cambiada de rodillas, y fue ovacionado en los dos con la capa. En el tercero hizo una faena muy variada con adornos y tocaduras de pitón. Un pinchazo y estocada. (Dos orejas y vuelta).

En el último de la tarde le toreó con redondos, naturales, rodillazos y desplantes y mató de pinchazo y estocada. (Una oreja, petición de otra y vuelta).

FESTIVAL BENEFICO EN SALAMANCA

FESTIVAL A BENEFICIO DE LAS HERMANITAS DE LOS POBRES

Salamanca, 12. (Efe). — Festival en beneficio de las Hermanitas de los Pobres. Plaza casi llena. Siete novillos de «La Jandilla», de Fernando Domecq, manejables, menos el sexto que fue manso.

Diego Puerta, palmas.

Paco Camino, una oreja.

Santiago Martín «El Viti», dos orejas.

Juan José, una oreja.

«Niño de la Capea», una oreja.

Angelito González, una oreja.

Tomás Pablin, una oreja.

El matador salmantino Julio Robles, que había anunciado para este festival su reaparición, después del accidente de tráfico que sufrió, no fue autorizado por el médico por resentirse de sus lesiones.

Outils WOLF
JARDINEAR DISFRUTANDO
Todo lo que Vd. necesita PARA CORTAR EL CESPED
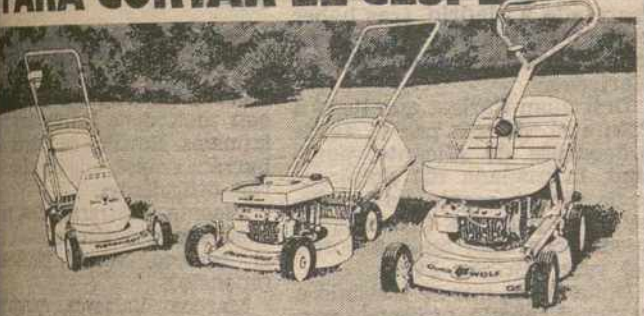
y el consejo amistoso de un experto: ALMACENES PINACHO
Calle Burgos, 11 - Tel. 74 26 69 - PALENCIA
CONSEJERO DISTRIBUIDOR Outils WOLF
Venga a visitarnos, sin ningún compromiso

El establecimiento restaurante
MONTAÑES
sito en la localidad de Guardo, calle Mayor, 21, ha pasado a ser regentado por don Pedro Santos Yarritu, cesando el anterior propietario don Eduardo de Guindos Chacón.

CERAMICA SAN ANTOLIN, S. A.
Carretera de Santander, Km. 13'500
Apartado 124   Tlfnos. 74 36 56 - 74 36 11
PALENCIA

JUNTA GENERAL ORDINARIA DE ACCIONISTAS

De acuerdo con lo dispuesto en los Estatutos Sociales y disposiciones legales vigentes se convoca Junta General Ordinaria de Accionistas para el día 30 de junio de 1983, a las 17'30 horas, en la sala de juntas de la fábrica, en Palencia, Ctra. Santander Km. 13'5, en segunda convocatoria.

En el supuesto de que por cumplirse los requisitos exigidos a quorum de existencia, pudiera celebrarse en primera convocatoria, por el presente anuncio queda también convocada, en el mismo lugar y hora del día anterior, 29 de junio, y se comunicará oportunamente.

ORDEN DEL DIA

1.º Examen y aprobación en su caso del balance y demás cuentas e informe de los accionistas de cuentas correspondiente al ejercicio de 1982.
2.º Nombramiento de accionistas censores de cuentas para el ejercicio de 1983.
3.º Asuntos varios.
4.º Ruegos y preguntas.
5.º Lectura y aprobación, en su caso, del acta de la Junta que se celebra.

Podrán asistir a esta junta todos los accionistas que figuren como tales inscritos en el Libro Registro al menos con 5 días de anticipación a la fecha de celebración de la Junta.

Palencia, 9 de junio de 1983
CERAMICA SAN ANTOLIN, S. A.
P. P.
Fdo.: SABINO LIEBANA
Director Gerente

¡ULTIMA OPORTUNIDAD!
PISOL
Nos quedan **8 pisos** de la segunda fase
Con **35.000 pesetas** de entrada y mensualidades de **22.000 pesetas,** su piso para habitar hoy mismo
Informa y vende HISPALAR General Franco, 9 (Frente Banco España)

DISFRUTE PRECIO.
MINI PRECIOS
LE ESTAN ESPERANDO EN SU AGENCIA DE VIAJES
MUNDICOLOR IBERIA
CANARIAS UNA SEMANA DESDE 25.500 PTAS.
BALEARES UNA SEMANA DESDE 19.000 PTAS.

M.C.D.2022

NOVILLADAS

Gravísima cogida del madrileño LUCIO SANDIN en La Maestranza

Se le extirpó el ojo derecho

Sevilla, 12. (Efe). — El novillero madrileño Lucio Sandín ha sufrido una gravísima cogida por la que ha perdido el ojo derecho, durante la lidia del segundo novillo de la tarde.

Más de media entrada. Cuatro novillos de Baltasar Ibán, desiguales, y dos de Hermanos Sampedro, lidiados en cuarto y quinto lugares, más bravos.

Manolo Martín, en su primero, cuatro pinchazos y estocada. Un aviso. (Silencio). En el segundo, que mató después de que Sandín resultara cogido, media estocada. En el cuarto, faena voluntariosa, para media estocada. (Aplausos).

Morenito de Jaén, en su primero, dos pinchazos, estocada y descabello al tercer intento. Un aviso. (Silencio). En el quinto, faena valiente, para pinchazo y media estocada. (Vuelta). En el último, muy valiente, pinchazo y media estocada. (Ovación).

Lucio Sandín fue cogido cuando instrumentaba unos redondos y pasó a la enfermería conmocionado y con la mano derecha puesta en el ojo.

El novillero madrileño se encuentra ingresado en la residencia «García Morato» de la Seguridad Social y su estado es gravísimo.

ESTADO GRAVISIMO

El novillero Lucio Sandín, cogido esta tarde en la plaza de toros de La Maestranza de Sevilla, se encuentra en estado gravísimo y ha sido trasladado a la residencia sanitaria de la Seguridad Social de Sevilla.

El madrileño Lucio Sandín, que ha perdido el ojo derecho en la cogida, fue corneado por el segundo novillo de la tarde cuando se encontraba en el suelo, después de ser derribado por el toro.

El parte facultativo del doctor Ramón Vila, jefe de los servicios sanitarios de La Maestranza, dice textualmente lo siguiente:

«Lucio Sandín sufre herida inciso contusa en región parpebral anterior derecha que penetra en órbita enucleando el globo ocular penetrado a través y hasta el fondo de la órbita en su cavidad craneal. Se le practica intervención de urgencia, reponiendo el globo ocular y se traslada a los servicios de oftalmología y neurocirugía. Estado gravísimo. Ramón Vila».

LA HERIDA QUE SUFRE SANDIN ES PARECIDA A LA QUE CAUSO LA MUERTE A GRANERO

El jefe de los servicios médicos de la plaza de toros de Sevilla, doctor Ramón Vila, ha declarado que la herida que sufre el novillero Lucio Sandín «es, prácticamente, la misma que mató a Granero».

El valenciano Manuel Granero murió en Madrid a consecuencia de una cornada del toro llamado «Pocapena», en el año 1922.

El doctor Ramón Vila ha señalado que se ha realizado una topografía axial computerizada para averiguar si se ha producido algún derrame de sangre en el cráneo del torero madrileño.

El jefe de los servicios sanitarios de La Maestranza ha dicho que el ojo derecho del novillero Sandín se le ha extirpado ya que tenía el nervio óptico completamente destrozado.

Según el doctor Vila, una vez que se conozca el resultado del exámen médico los doctores que atieneden al novillero decidirán si lo operan o no de forma inmediata».

NOVILLADA EN LA MONUMENTAL DE LAS VENTAS

Madrid, 12. (Efe). — Corrida de novillos. Buena entrada. Seis astados de «Cortijoliva», broncos, mansos, con muchas dificultades, que no pudieron superar la terna de novilleros.

Pascual Gómez Jaén, de azul y oro, recibe a su primero con una larga cambiada de rodillas en la puerta del chiquero. Anduvo valiente. Logró alguna serie de muletazos sobre la mano izquierda, largos y templados. Estocada saliendo rebotado (ovación, petición de oreja y vuelta al ruedo).

En el cuarto, Pascual Gómez Jaén no logró prolongar la corta embestida de su antagonista. Estocada artavesada, que no es suficiente. Entra a matar de nuevo y cobra media estocada, que refrenda con un descabello (Silencio).

Carlos Aragón Cancela, de corinto y oro, que sustituía al alicantino Miguel Angel «que se cayó del cartel» a última hora, nada pudo hacer con un lote cargado de dificultades. El torero de Colmenar derrochó voluntad y tesón, pero fue imposible el lucimiento. Mató al segundo de la tarde de estocada delantera y atravesada, y al quinto de estocada pescuereza (silencio en ambos).

Fermín Vioque, de azul celeste y oro, se mostró muy valiente y animoso a lo largo de una actuación espectacular, pero de resultado escasamente brillantes. Banderilleó con aplausos a sus dos novillos. En el primero, después de una faena valentísima que remató de un aestocada, dio la vuelta al ruedo con la oposición de parte del público.

En el sexto, Vioque volvió a porfiar con la quedada embestida de su enemigo. Estocada (palmas).

SIMEON MONTES SALIO A HOMBROS EN EL PUERTO DE SANTA MARIA

Puerto de Santa María (Cádiz), 12. (Efe). — Un tercio de entrada en la plaza. Cinco novillos de herederos de José Gago, con magnífico juego.

Enrique Becerra «Enriquito». Pinchazo y estocada. (Ovación y vuelta). En el otro estocada (Dos orejas, vuelta y saludos).

Paco Heredia en su primero pinchazo y estocada. (Una oreja). En el cuarto pinchazo y media. (Una oreja).

Simeón Montes, en el quinto, mató de media. (Dos orejas, rabo y salió a hombros de la plaza).

NOVILLADA SIN HISTORIA EN JAEN

Jaén, 12. (Efe). — Novillada con motivo de las fiestas patronales. Novillos de Flores Albarrán, nobles, que no ofrecieron dificultades.

Vicente Yestreras, dos pinchazos y estocada (vuelta). En el tercero, varios pinchazos (silencio).

Marcos Valverde, pinchazo sin soltar, otro pinchazo y descabello al segundo intento. Un aviso. (Silencio). En el quinto pinchazo y descabello al decimocuarto intento. Un aviso (Palmas).

Currillo de Ecija, pinchazo sin soltar, una estocada y descabello al primer intento (vuelta). En el último, pinchazo sin soltar y estocada. (Palmas).

LOS REYES REGRESARON A MADRID

Palma de Mallorca, 13. (Efe). —Sus Majestades los Reyes don Juan Carlos y doña Sofía han regresado a Madrid, tras haber pasado el fin de semana en su residencia del Palacio de Marivent.

Don Juan Carlos, que llegó a Palma el viernes por la tarde procedente de Alicante, participó, la mañana del domingo, en la última regata de la "Copa de España de Cruceros" y quedó en primer lugar a bordo del yate "Bribón IV".

Doña Sofía, que se trasladó a Palma el sábado, presenció parte de la regata desde el yate real "Fortuna".

Tras la prueba, los Reyes se trasladaron a Marivent, y poco después al aeropuerto de Son San Juan, donde fueron despedidos por las autoridades civiles y militares de la ciudad, poco antes de emprender el vuelo de regreso a Madrid.

Lucio Sandín evoluciona favorablemente

POSIBLE TRASLADO A UNA CLINICA PRIVADA

Sevilla, 13. (Efe). — Lucio Sandín, que sufrió ayer una grave cogida a consecuencia de la cual ha perdido el ojo derecho, pasó la noche tranquilo y sin molestias, ha manifestado a Efe un familiar del novillero.

Sandín ha dormido durante toda la noche y esta mañana temprano, tras despertar, ha desayunado normalmente acompañado de sus padres, que han permanecido toda la noche, a su lado, en la habitación 316 de la planta de Oftalmología en la Residencia "García Morato", de Sevilla.

Lucio Sandín, de 19 años, fue cogido ayer en la plaza de la Real Maestranza por el toro "Santanero", de la ganadería de Baltasar Ibán. Inmediatamente fue trasladado a la enfermería de la plaza, y más tarde a los servicios de Traumatología de la Residencia Sanitaria.

Los doctores que le atendieron, tras retirarle el globo ocular, al comprobar que no tenía solución, le practicaron una topografía axial computerizada que determinó que la lesión no afectaba al cerebro, por lo que su vida no corría peligro, pese al carácter gravísimo de la lesión.

EVOLUCIONA FAVORABLEMENTE

Sevilla, 13. (Efe). — El estado de Lucio Sandín, cogido ayer en La Maestranza de Sevilla, es todavía grave, aunque su evolución es favorable y se encuentra consciente, han informado a Efe esta mañana fuentes médicas de la residencia "García Morato".

Tras la operación quirúrgica a que fue sometido anoche, en la que se procedió a la extirpación del globo ocular derecho ante la imposibilidad de una reconstrucción quirúrgica, esta mañana se le practican al novillero exámenes radiológicos y máxilo-faciales para determinar el alcance total de la lesión.

Una vez concluidos estos exámenes, según las mismas fuentes, se facilitará un parte médico sobre su estado actual.

El apoderado de Lucio Sandín, Alfredo Fauro Cañaverales, ha expresado a Efe su intención de trasladarlo a una clínica privada en el momento en que los médicos que le atienden en la Residencia "García Morato" autoricen su traslado.

Esta clínica podría ser la de la "Virgen de los Reyes" de Sevilla o incluso una clínica madrileña, si los médicos no encuentran inconveniente a su traslado en avión.

El motivo de este traslado es la necesidad de silencio absoluto que precisa el novillero madrileño. Alfredo Fauro ha dicho a Efe que Luis Sandín tiene fuertes dolores de cabeza y que le molesta el más mínimo ruido, por lo que cree que estará mejor en una clínica privada.

¡ATENCION agricultor!

Conozca la Empacadora

GALLIGNANI,

en sus modelos 1.600 - 2.600 y 5.100
Unica Empacadora en el mercado con sistema directo por transmisión (en lugar de cadena) evitando así pasarse de punto

GALLIGNANI-

CALIDAD = RENDIMIENTO

Distribuidor de GALLIGNANI para Palencia y Provincia:

AGRICOLA CASTELLANA

C/. San Antonio, 6 — PALENCIA — Tlfno. 74 17 47

Vea también las segadoras de disco y tambor Marca

KUHN

¡MUY IMPORTANTE! NO PIERDA SU GRAN OPORTUNIDAD

Ahora puede adquirir su vivienda en la zona de más futuro de Palencia

LE ENTREGAMOS LAS LLAVES PRACTICAMENTE SIN ENTRADA

RESTO COMO UN ALQUILER

(CENTRO COMERCIAL "SAN TELMO". C/ Diego Lainez.
Promotor: VALENTIN RODRIGUEZ.

Información: PROCOCASA. C/ José Zorrilla, 1. Entreplanta
(Junto Cine Rey Don Sancho). Tfno. 74-44-14. PALENCIA
Expediente 34-1-0010-9. Aval: Crédito y Caución núm. 95607

M.C.D.2022

ROMA

Protesta en la fuente de TREVI

ROMA.—Un grupo de vendedores de recuerdos han ocupado la famosa fuente de Trevi en su tercer día de huelga de hambre, que iniciaron en protesta por la clausura de sus tenderetes y puestos de venta por parte de la policía de tráfico de Roma. La pancarta que han colocado sobre una de las figuras del grupo escultórico dice: "El trabajo está allí. Por qué parados".—(Telefoto EFE-AP)

El Pioneer-10 abandonó el sistema solar

HA PENETRADO EN EL "VACIO"

Washington, 13 (Efe).—La nave espacial "Pioneer-10" ha abandonado hoy el sistema solar y ha penetrado en el "vacío", ya no considerado espacio interplanetario, en una aventura calificada como "uno de los más grandes éxitos de la raza humana".

La salida "oficial" de la nave de nuestro sistema solar se produjo a las 12.00 gmt del lunes, cuando la "Pioneer-10", desplazándose a una velocidad de 55.000 kilómetros por hora, se hallaba a unos 4.800 millones de kilómetros de la tierra.

La nave, que sigue con su fantástico viaje ha dejado hoy atrás la órbita de Neptuno, ocasionalmente el último planeta de nuestro sistema solar.

Aunque Plutón sea el más lejano de los nueve planetas que rodean el Sol, su órbita excéntrica le ha colocado, desde hace tres años, dentro de la circular de Neptuno, y no saldrá de ella hasta dentro de 17 años, cuando la nava "Pioneer-10" se hallará ya muy alejada en el "vacío estelar".

La nave, de unos 300 kilogramos de peso, fue lanzada el 2 de marzo de 1973, y, más de diez años después, sigue emitiendo señales de radio a la tierra.

Los científicos consideran que la nave ha sido "el primer objeto fabricado por el hombre" que se adentrará en las profundidades ignotas de la "Vía Láctea".

En el espacio estelar, sin posibilidades de fricción con ningún otro cuerpo, ni corrientes interplanetarias, la "Pioneer-10" podrá continuar su viaje "hasta el infinito", según los científicos, que conceden a la nave un período de vida, como mínimo, de unos 2.000 millones de años.

Su primer encuentro con una estrella ocurrirá dentro de 10.507 años, y será con la bautizada "estrella de Barnard", que cruzará a 3,8 años luz de distancia.

TRAGEDIA EN UN CINE DE LA INDIA

MAS DE CIEN MUERTOS

Nueva Delhi, 13. (Efe). — Cincuenta cuerpos más sin vida han sido recuperados de los escombros de una sala cinematográfica, que quedó destruída por una tormenta de aire durante la proyección matinal de una película en hindú.

La sala tenía un aforo para 600 personas y un portavoz de la policía dijo que 100 personas habían muerto y 150 habían resultado heridas.

La tormenta se produjo el sábado pasado en la ciudad de Bikramgaj, 870 kms. al sureste de Nueva Delhi, estado de Bihar.

SEA CUAL SEA LA MARCA DE SU AUTOMOVIL

LA RED TALBOT LE REGALA SEGURIDAD

La seguridad de su coche es algo muy serio. Y no digamos ya, si piensa en los viajes de vacaciones: está claro que debe saber con antelación el estado real de su coche, aunque tenga que pagar por ello.

Y estará más de acuerdo todavía en aceptar que una Red de profesionales le examinen su coche, y le digan cómo se encuentra...
SIN PAGAR UNA SOLA PESETA.

Pues ésto es lo que la Red Talbot le ofrece en toda España: hasta el 30 de Julio, y sea cual sea la marca de su coche, con más de tres años de antigüedad, le hacemos un chequeo total. **ABSOLUTAMENTE GRATIS.**

Más aún Con los resultados del chequeo, le entregaremos también un práctico **OBSEQUIO DE VACACIONES** para su coche.

Le esperamos. Reserve hora.

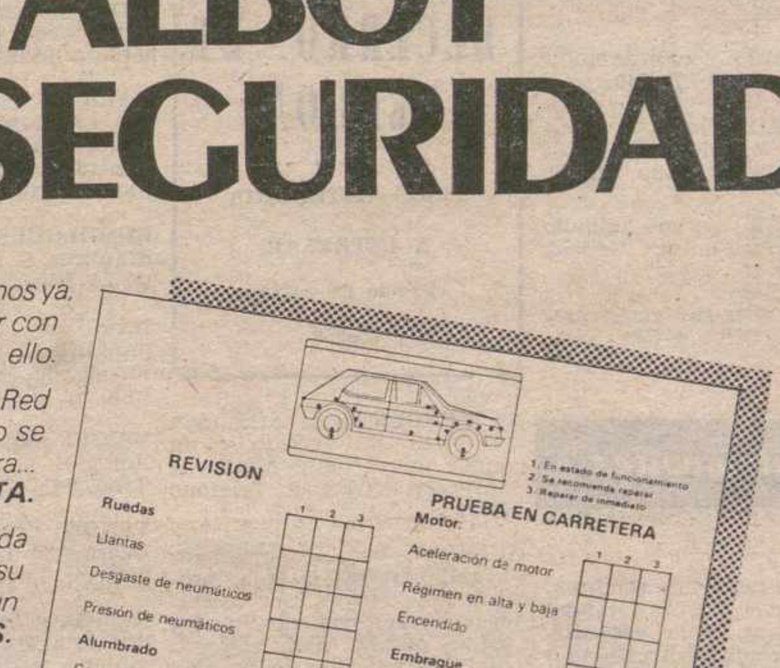

DEFENDEMOS SU SEGURIDAD
A USTED NO LE CUESTA NADA

CONCESIONARIOS TALBOT:
ACELERAMOS

M.C.D.2022

Alquileres

SE ALQUILA piso en Lope de Vega, 20. Llamar Tfno. 743638.

ALQUILO piso en Héroes del Alcázar. Informes Avenida Madrid, 13, cuarto A.

SE ARRIENDA piso calle Don Pelayo, a estrenar. Teléfono 727839.

SE NECESITA casa tipo chalet o piso amueblado para los meses de julio y agosto. Llamar Tfno. (94) 4320046.

SE ALQUILA apartamento sin amueblar, en Villalobón. Teléfono 744043.

ALQUILO locales de 130 m2 en planta baja y plazas de garaje. General Mola, 47. Teléfono 744043.

SANTANDER, piso alquilo mes julio. Tfno. 942/218660.

ALQUILO piso a estrenar en Avenida de Asturias. Teléfono 745804.

SE ALQUILA local 45 metros en Avenida Simón Nieto, 2. Razón: llamar Tfno. 748306.

ARRIENDO tienda alimentación o local para negocio 748641.

ALQUILO piso nuevo, amueblado, temporada verano. Teléfono 748274.

PRECISO almacén 200 a 300 metros, urgente, acondicionado, zona Palencia. Llamar 742653.

ALQUILO piso o vendo, y solar. Tfno. 730185.

SANTANDER. Alquilo piso, cinco camas, quincenas junio a septiembre. Tfno. 942-238230.

ALQUILO apartamentos totalmente amueblados. Teléfono 728549.

ARRENDAMOS o vendemos locales. Calle La Bondad de 60-200 m2. Tfno. 728549.

ARRENDAMOS naves industriales de 400 a 800 m2. Teléfono 728549.

ALQUILAMOS local Avenida Valladolid. Tfno. 728549.

ALQUILAMOS locales oficinas Avda. Valladolid de 40-80-90 hasta 800 m2. Tfno. 728549.

SANTANDER verano alquilo piso quincenas-meses. 740113. Palencia.

ALQUILO piso sin gastos comunidad. Tfno. 744454.

Automóviles

SANSE. Automóviles seminuevos. Antes de comprar, vender o cambiar su coche consúltenos. Ofrecemos gran calidad y muchas facilidades. María de Molina, 2 Tfno. 725541.

AUTOMOVILES 200. Compraventa y cambio de vehículos. Revisados. Facilidades, sin entrada hasta 36 meses. Felipe II 10. Tfno. 721076.

OCASION vendo 600-D. Teléfono 722491.

COMPRO Renault 4 ó 6. Avenida San Telmo, 3, séptimo H. H.

VENDO 850. Tfno. 721000.

Compras

COMPRA-VENTA monedas, billetes. Toda época. Plaza Catedral, 14, entreplanta.

Fincas

SE CAMBIAN pisos o locales en Palencia por casas viejas, solares o fincas. Tfno. 744414.

VENDO o alquilo piso céntrico, barato. Tfno. 740120.

TRES AGUAS. Nueva Urbanización en Husillos (Palencia) calificada como Suelo Urbano, sin problemas para construir legalmente. Parcelas desde 1.760 m2; con acometida eléctrica, colector central, amplios viales y agua ilimitada de río, acequia, pozo y tres manantiales. Parada autobús diario con Palencia. A 10 kilómetros de Palencia por la carretera de Carrión, desviándose desde la subestación Iberduero. Informes chalet «La Regalada» (tardes. Tfno 744282 (mañanas).

¡COMENZARON LAS OBRAS!

EDIFICIO VACCEOS
Polígono Residencial «ERAS DEL BOSQUE»
—o—
Entrada: 200.000 ptas.
Mensualidades: 25.000 ptas.
Infórmese:
HISPALAR
General Franco, 9 (Frente Banco España)
Exp. MOPU: 34-1-0037/82
C. y C. núm. 826.203

VENDO o alquilo piso nuevo, estrenar. Tfno. 743304.

BECERRO DE BENGOA
· · · · · ·
PISOS CATEGORIA
A ESTRENAR
Precio de costo
725050

SE VENDEN o se arriendan dos pisos, un tercero y un cuarto, en la calle Anastasia Santamaría, núm. 9. Teléfono 749773.

OCASION: Vendo apartamento, calle Martín Calleja, próximo calle Mayor. Dos dormitorios, salón-comedor, baño, cocina, amplio hall, comunidad 1.000 pesetas mensuales, facilidades de pago. Información: Tfno. 744855, llamar de 11 a 1 y de 4 a 6.

A. P. I. Piso estrenar calle Peregrinos, tres habitaciones, salón-cocina, baño, ascensor, calefacción individual, garaje. Precio: 2.900.000. Venta: Martín Calleja, 9. Teléfono 747167.

OCASION vendo piso nuevo, exterior, facilidades. Teléfono 983-355569.

VENDO piso en Valladolid, servicios servicentrales, semicéntrico. Tfno. 983-297702, de nueve a once mañana.

VENDO piso de cooperativa, con facilidades. Tfno. 722662.

A. P. I. Venta de ático Avenida Valladolid, tres habitaciones, comedor, cocina, baño, ascensor, calefacción, gran terraza. Precio: 2.700.000. Información: Martín Calleja, 9. Teléfono 747167.

VENDO local comercial 340 metros cuadrados. 20.000 pesetas metro. Tfno. 722756.

VENDO local acondicionado, con cortadora, mostrador y báscula, barato. Calle Las Cantigas, 7, de 5 a 8 tarde.

VENDO o alquilo piso Cardenal Cisneros. Tfno. 742495.

Ganados y aves

VENDO dos vacas, tres novillas, una abocada a parir y dos chotillas de cinco meses. Tfno. 769008. S. T. A. Mazariegos.

VENDO 60 ovejas emparejadas. J. Tarilonte. Lagunilla de la Vega.

VENDO pasteros y pasteras. Domingo González. Frómista.

VENDO jatos de leche. Audifacio. Cervatos.

SE VENDEN 150 ovejas churras. (94)4311010.

TERNEROS pasteros y de leche. Pisano. San Cebrián.

VENDO cerdos destete. Pablo Cruz. Puente Don Guarín.

Hospedajes

ADMITO huéspedes. Antonio García. Avenida Valladolid, 20, primero derecha.

Maquinaria y Reparaciones

HILO de empacar. C. A. URBON. Avda. M. Rivera, 2. Teléfono 725334.

BARRAS guadañadoras Trepat, segadoras de discos y rastrillos hileradores VICON. Central Agrícola URBON. Avenida M. Rivera, 2. Tfno. 725334.

REMOLQUES basculantes Hidráulicos. C. A. URBON. Avenida M. Rivera, 2. Tfno. 725334.

BASCULA puente, plancha metálica, 9 metros largo. Kilos 40.000. Seminueva. Apartado 92. Teléfono 749896.

VENDO motosegadoras Bertolini y B. C. S., cuatro ruedas. Tfno. 741747.

VENDO cosechadora John Deere 4,80 de corte, equipo de girasol. Tfno. 728176.

REMOLQUES basculantes, todos tamaños; remolques acumuladores de paja mecánicos e hidráulicos. Salomón Pastor.

REMOLQUES autocargadores de forrajes, totalmente construidos en estos talleres; palas, traillas, niveladoras. Salomón Pastor. Avenida Santander, 19. Palencia.

Pérdidas

PERDIDA en Villalobón perra de Caza marrón, jaspeada, gratificaré. Tfno. 722697.

Préstamos

CREDITO, uno, dos, tres años, quince por ciento anual. Rápida tramitación. Calle Madrid, 21, primero izda. Burgos. Tfno. 947-230654.

Trabajo

SE NECESITA empleada de hogar interna. Tfno. 726383.

SE NECESITA chica para Madrid, buen sueldo, poca familia. Llamar Tfno. 725933.

SE OFRECE pastor de San Pedro en adelante. Calle Las Pastoras, 45. Paredes de Nava. Miguel.

SE NECESITA chica fija o asistenta, buen sueldo, persona responsable. Tfno.740115.

SE OFRECE chica para peluquería. Tfno. 747288.

SE NECESITA chica fija. Teléfono 721681.

NECESITO asistenta todo el día. Tfno. 747322. Menéndez Pelayo, 4, quinto derecha (pasaje).

SE NECESITA DISTRIBUIDOR en exclusiva productos de primera calidad, para hostelería, comercios, oficinas, etcétera. Mínima inversión. Teléfono 983-291988.

SE NECESITA empleada de hogar fija. José Antonio, 29, primero izquierda. Teléfono 720413.

ASISTENTA responsable necesito, nueve a cinco. Teléfono 722229.

SE NECESITA empleada de hogar fija, residente en Palencia, para señora sola, sueldo a convenir. Tfno. 742076. Tardes de 3 a 6.

SE NECESITA chica fija para poca familia, sepa cocinar. Mayor, 17, primero.

SE NECESITA empleada de hogar. Antonio Maura, 9, cuarto izquierda. Tarde.

SE NECESITA chica fija para Santander. Tfno. 942-334903.

Traspasos

TRASPASO comercio en Calle Mayor. Tfno. 740249, horas comercio.

TRASPASO ferretería barata. Facilidades de pago. Teléfono 727918.

SE TRASPASA mesón en Reinosa, muy céntrico. Teléfono 750457. Reinosa.

SE TRASPASA local 200 m2. Plaza Mercado. Saldaña. Tfno. 827062.

TRASPASO gimnasio en Avenida José Antonio, 31. Teléfono 742399.

A. P. I. Traspaso local comercial a dos calles de 150 metros cuadrados, en Avda. Manuel Rivera. Precio: 1.250.000. Información: Martín Calleja, 9. Tfno. 747168.

Varios

VENDO muebles usados y electrodomésticos. Doctor Ca... 5, segundo derecha.

SE VENDE alfalfa y esparceta empacada, buen precio. Finca San Cebrián de Buena Madre. Tfno. 810288.

VACANTE como coto de caza el campo de Calahorra de Bo..., la persona interesada en su arrendamiento deberá ponerse en contacto con el pueblo.

Vehículos

VENDO Sanglas 400. Tallo BMW. Carenado. P-172... 740234.

VENDO caravana HERO cuatro plazas. Tfno. 74255...

VENDO tractor usado, recién reparado, barato. Paredes de Nava. Luis-M. de la Puente. Tfno. 830020.

Ventas

MADERAS, puertas y ventanas de todas las medidas. Maderas Hernando. Polígono Industrial. Tl. 722232.

SE VENDE congeladora económica. Tfno. 745765.

SE VENDE silla de inválido seminueva. Avenida Modesto Lafuente, 25, segundo, informes de 2,30 a 3,30 tarde.

SE VENDE esparceta empacada. Esteban. San Román de la Cuba.

VENDO abono oveja. Teléfono 744899.

VENDO paja cebada empacada. Rufino. Robladillo.

FULDA neumáticos importación, máxima seguridad, duración, economía, para todo vehículo.

FULDA concesionario Palencia [Provincia Autocares GONA. Venta, montaje, todas marcas neumáticos. 725408.

FULDA neumáticos importación. Agrícola, gran duración, precios sin competencia.

PARTICULAR vende Land-Rover largo. Seminuevo. Por cese negocio. Tfno. 720724. 2,30 a ...

VENDEMOS importante cantidad chatarra. Palencia. Información: Tfno. 748431.

DECORADOR

IMPORTANTE CADENA NACIONAL DE AMUEBLAMIENTO OFRECE APOYO ECONOMICO A UN EQUIPO DE DOS PERSONAS JOVENES PARA ABRIR UNA DELEGACION EN PALENCIA ESPECIALIZADA EN DECORACION

SE REQUIERE:
- Dedicación total de las dos personas.
- Título de decorador (como mínimo a nivel de una persona).
- Disponer de local entre 200 y 300 m2. bien situado (o posibilidades de alquilarlo).
- Seriedad y buen historial profesional.

SE OFRECE:
- Amplio apoyo económico.
- Formación profesional.
- Incorporación a una cadena en marcha.
- Promoción publicitaria.
- Excelente perspectiva de futuro.
- Contrato mercantil.

Interesados escribir a mano al apartado N.° 5.535 de Barcelona. Ref. PD-11.658, adjuntado fotografías actuales de las dos personas, amplio curriculum y número de teléfono para contactar.

M.C.D.2022

CRUCIGRAMA

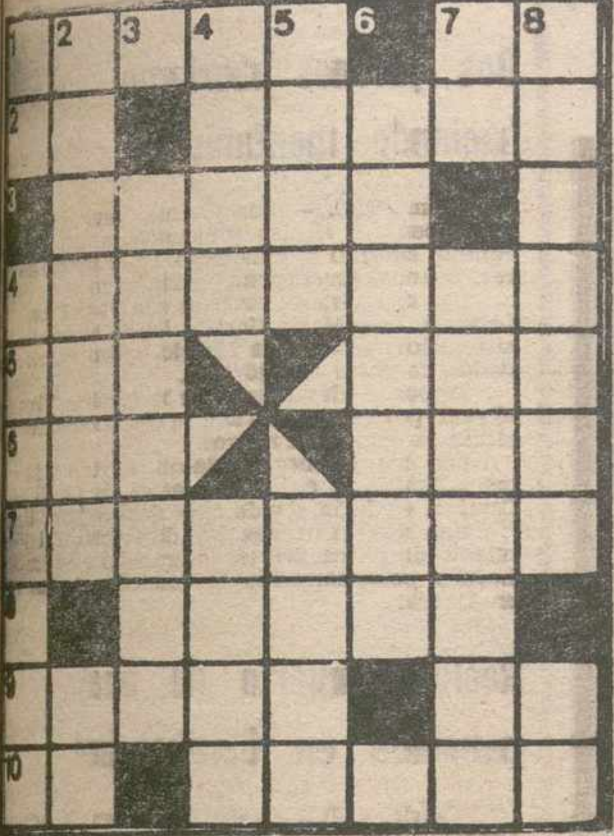

HORIZONTALES: 1: Paso en silencio. (al rev.) Prefijo. 2: Interjección arrieril. Oído. 3: (al rev.) Afeitan. 4: Porción de hilos sin tejer en los extremos de las piezas de paño. 5: (al rev.) Poema. Arbusto de jardín. 6: Igual o parecido. (al rev.) En gallego: cada doce meses. 7: Asegurar lo que se dice. 8: Partí. 9: Quiérele. Letra griega. 10: Nota musical. Plural de punto cardinal.

VERTICALES: 1: Interjección. Parte superior de la boca. 2: Billetes de Banco. Dativo del pronombre. 3: Parte del látigo con que estimula a las bestias. 4: Mamífero insectívoro. Viajé por el aire. 5: Expresado verbalmente. Plural de consonante. 6: (al rev.) Cataré, degustaré. 7: (al rev). Letra griega. Gallardía de cuerpo. 8: Mezclar los naipes. Dativo y acusativo del pronombre.

SOLUCIONES A LOS PASATIEMPOS DEL DIA ANTERIOR

AL CRUCIGRAMA

HORIZONTALES: 1: Acero. On. 2: Da. Escoa. 3: Legal. 4: Familiar. 5: umE Ese. 6: Mar. Neo. 7: Argentar. 8: edaeB. 9: arreB. As. 10: Ra. Niasa.

VERTICALES: 1: Ad. Fumador. 2: Calamar. Ra. 3: Emerger. 4: Regí. Edén. 5: osaL. Nabi. 6: Cliente. 7: OO. Aseabas. 8: naíreoR. SA.

AL CRUCIGRAMA GRAFICO

HORIZONTALES: 1: PRESLEY. 2: Preciados. 3: Pleno. Dedal. 4: Hueso. Monadas. 5: Sorna. Lis. Lunar. 6: Magia. riroM. 7: rajaM. E. C. odraP. 8: Olor. aM: AE. Arta. 9: Dan. Así. Planear. 10: Ag. Alas. Avia. Se. 11: Nuecero. TIR. Tía. 12: Tena. Ar. As. oreD. 13: eñatA. A. Z. Abeto. 14: Aneto. Ojete. 15: Orobo. Ojo. Acosa. 16: Aboyada. Aselo. 17: ólomA. Atila. 18: Operativo. 19: Analema.

VERTICALES: 1: Rodante. 2: Malagueña. 3: Sajón. Enano. 4: Hogar. Acatera. 5: Purim. Ale. Atobo (n). 6: Plena. Asará. Obolo. 7: Presa. Emisora. oyopA. 8: Reno. Amen. 9: Eco. L. odarA. 10: Si. Mi. Ja. Al. 11: Lados. O. Ate. 12: Edén. atiM. 13: Yodal. Capataz. asivA. 14: saduR. ELVIS. Ocelo. 15: Lanio. ¡aíR! ajolA. 16: Sardana. Obeso. 17: rorrE. Treta. 18: Matasiete. 19: Pareado.

TRACTORES
DAVID BROWN
y CARRARO
simple, doble tracción y orugas
de 40 a 110 H. P.
—oOo—
Concesionario oficial Palencia y provincia
SUMINISTROS DE LA CRUZ
Teléfonos 72 11 42 y 72 09 32 Palencia

● PASILLOS DE TELEVISION

EMILIO JOSE ha vuelto al mundo de la canción después de un bache discográfico

● "Voy a componer canciones para JULIO IGLESIAS"

EMILIO JOSE Y SU ESPOSA MAYTE

Después de un pequeño bache discográfico que ha durado casi año y medio, de nuevo Emilio José ha vuelto a estar en candelero con su disco «Paso adelante». Y para dar a conocer su repertorio estuvo en televisión donde actuó. A su lado estaba como otras muchas veces su guapa mujer Mayte, quien le suele acompañar siempre que puede.

—¿Qué hay de cierto sobre el rumor que corre de que vas a componer temas para Julio Iglesias».

—Pues que es verdad, aún no ha grabado ningún tema mío pero los voy a escribir, voy a hacer canciones para Julio.

—¿Y cómo ha surgido esto, te lo propuso Julio?

—Es que somos amigos desde hace bastante tiempo, y ya cuando gané un festival con «Soledad», él actuó en el fin de fiesta y siempre me decía que él la hubiera querido grabar. Le gustan los temas que compongo, al parecer, ese es el motivo.

—¿Cuál es tu opinión sobre Julio como cantante?

—Creo que se ha organizado muy bien, no me gusta opinar, pero ahí está, es uno de los cantantes que más se venden en el mundo.

«NO HAL MAL QUE POR BIEN NO VENGA»

De alguna forma nos dice que su provisional alejamiento del mundo del disco le ha venido bastante bien:

—«He tenido tiempo para reflexionar. Me voy a tomar más en serio lo de componer, y dividiré la canción y mis actuaciones de lo que es escribir para otros. Esto es algo que yo jamás he hecho porque sólo he escrito antes para mí, y creo que es una nueva etapa en mi carrera.

Está casado desde hace siete años con Mayte, tienen dos hijos y la pareja se lleva de maravilla. Bromeando nos dicen:

—«La verdad es que nos soportamos bastante bien».

—Emilio ¿por qué siempre en tus temas hay una constante que es el amor?

—Bueno porque tal vez yo soy así, muy romántico, y pienso que los sentimientos humanos han de estar reflejados siempre en la música.

Carmina JARO
(Europa Press)

INGENIERO TECNICO DE ELECTRICIDAD
precisamos para nuestro Departamento de Montajes
Escribir incluyendo "Curriculum vitae"
SUMINISTROS Y MONTAJES F. CARRO
Doctor Cajal, 5 y 7 PALENCIA
Ref. P-9.883
Oferta núm. 9.893 Número de anuncio 2.307

GUIA DE FAMOSOS

(Viene de la pág. 16)

Hace bastante tiempo que está en marcha el proyecto. Mi papel es el de un cura. Y yo creo que tal vez este mismo año salga adelante la cosa y se comience el rodaje».

FERRANDIS advierte siempre: «No por haber protagonizado una película que se lleva un Oscar, voy a subirme a la parra en mi cotización: sigo siendo el de siempre».

MARIA CASANOVA: CUATRO VECES ESPOSA DE LANDA»

GARCI tiene una musa. O, si se quiere, una actriz preferida: MARIA CASANOVA. El fue quien la hizo debutar en el cine con el corto «Tiempo para gente acobardada», y él la tuvo como protagonista en la mayoría de sus películas: «Asignatura pendiente», «Solos en la madrugada» y «Las verdes praderas». Y es MARIA CASANOVA una actriz... que no lo parece. Nos explicamos: la razón del éxito de MARIA radica en su naturalidad. Ella no llama la atención ni por su físico, ni por sus ojos, ni por su dicción. Pero con ella se sienten identificadas las mujeres de la clase media española. Lo que quiere decir que las encarna en el cine a las mil maravillas.

Y, con MARIA CASANOVA, ha trabajado casi siempre un hombre: ALFREDO LANDA. Ella lo dice: Hemos hecho tres películas juntos y acabamos de terminar el rodaje de otra: «El Crack Dos», también con GARCI. MARIA, a la hora de hablar de LANDA dice: «Es sensacional. Da gusto trabajar con él. Te ayuda siempre, te anima siempre». Y te lo hace pasar de maravilla en el rodaje por el buen humor que tiene».

SAURA Y SUS TORTILLAS DE PATATA

De extraordinario y maravilloso, de simpático y de padrazo califica MERCEDES la esposa de CARLOS SAURA, a su marido. Ella, que suele acompañarlo a todos los sitios, incluidos los rodajes de las películas —que es el lugar de trabajo de CARLOS— asegura que no tiene manias y es una persona muy normal».

De paso, MERCEDES revela una de las aficiones del famoso director: «De vez en cuando, explica, se mete en la cocina para hacer tortilla de patata, que es su especialidad. Y sí, la hace muy bien, pero yo, cuando se mete en la cocina me echo a temblar porque me la deja convertida en un desastre, con platos por aquí y todo sucio...».

BEATRIZ CARVAJAL: «ME PIDEN EN MATRIMONIO»

BEATRIZ CARVAJAL también nos ha revelado su secreto: «Vivo sola. Pero si estuviera acompañada no lo diría». Con lo cual el secreto puede no serlo, porque puede resultar que BEATRIZ no viva sola. Por más que insista: «Sí, vivo sola, es la auténtica realidad».

Hay una cosa clara: no piensa de momento casarse. Y no porque no tenga con quien. Ella cuenta: «La gente me escribe. Y hay muchos que me piden en matrimonio».

A BEATRIZ CARVAJAL la tendremos muy pronto en la pequeña pantalla en el programa de CHICHO haciendo el papel de «Gafancia». Ella nos da una pista: «Pues seré una chica que todo lo gafa, que todo lo que toca se lo carga, vamos: un desastre».

Jor José ARIZA
(Servicios Especiales EFE)

JEROGLIFICO

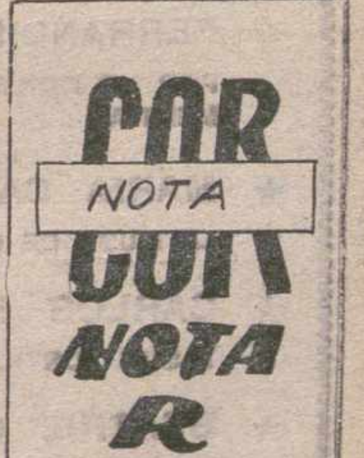

—¿Dónde encontraste mi bolso?

M.C.D.2022

GUIA DE FAMOSOS

«Voy a tener que inventarme o alquilarme un novio para la prensa. Y es que siempre me preguntan por lo mismo», dice ROSALIA DANS cuando le preguntan si hay o no algún amor en su vida. Y es que «La Galana» de «Los gozos y las sombras» vive sola y sola se la ve por todas partes. Aunque, a la vez, se dice y se afirma que tiene un amor secreto. Ella, por su parte, se limita a decir: «Tuve varios amores pero yo creo que los hombres me tienen un poco de miedo. Y eso que todavía no me he comido a ninguno».

ROSALIA DANS, con amor o sin amor, tiene trabajo, que es lo que busca de verdad la mayoría de nuestras actrices. Y ahora está rodando a las órdenes de PEDRO MASO un capítulo de la serie «Anillos de oro». Soy la esposa de TONY ISBERT —explica ROSALIA— Se trata de un argumento de «triángulo amoroso». Y otro vértice es JUAN CARLOS NAYA. Pero lo cierto es que yo no tengo nada que ver con él: no soy su amante. Y es que el amante es... mi esposo».

Un curioso papel para ROSALIA. Curioso y distinto. Al menos, así lo ve ella: «Soy distinta a todos los personajes hechos por mi misma hasta ahora. Y es que hago el papel de una chica bien que se casa muy enamorada de su marido hasta que se lleva la gran desilusión. Y, cuando llega ésta, no me rebelo: me amoldo, por el contrario, y comienzo a llevar una doble vida».

Arriba: Mercedes junto a su marido Carlos Saura. Abajo: Jaime de Mora y Aragón junto a su esposa Margrit, después de la operación sufrida.—(Fotos EFE)

PURO Y EXTREMAUNCION PARA DON JAIME

Nueva vida ha iniciado DON JAIME DE MORA Y ARAGON que pasea como si nada por Madrid y está con ganas de llegar a Marbella. Para seguir su nueva vida: sin fumar, por ejemplo. Y sin tener que tomar «detonantes» pastillas para evitar la angina de pecho.

Entre todo lo que JAIME DE MORA ha contado sobre su operación resaltan dos cosas: el puro que se fumó antes de la operación, y la Extremaunción que pidió. El ha justificado así ambas cosas: «Puro, porque era el último, tanto si salía bien de la intervención quirúrgica como si salía mal. Y la Extremaunción, porque es un sacramento que está para esos momentos: la recibí muy consciente, como debe ser. Con mucha fé porque gracias a Dios tengo fe».

Hubo una cosa que no tuvo DON JAIME en los momentos anteriores a su operación: miedo. «No lo tenía —dice— porque soy creyente. Lo único que tenía era mucha pena por mi esposa MARGRIT si a mí me pasaba algo».

FERRANDIS: «NO QUISE CONTAGIAR A LOS AMIGOS»

También ANTONIO FERRANDIS ha revelado que hasta ahora se había callado y que hacen referencia a su última estancia en el hospital. «CHANQUETE» ha dicho: «Mi neumonía era contagiosa. Pero yo no quería decirlo. Lo único que hacía era decirles a mis amigos que salieran de mi habitación porque me estaban robando el oxígeno. Pero no había nada de eso: era para que no se contagiaran» .

Estuvo FERRANDIS ocultando un tiempo lo de la pulmonía. Por una razón que ha explicado ahora: «Eran los momentos del Oscar. Y no quería, con la noticia de mi enfermedad, «robarle cámara» a GARCI, que era el auténtico protagonista. Por otra parte, nunca me ha gustado salir en las revistas a base de explotar una enfermedad».

ANTONIO FERRANDIS, tiene varios proyectos. Pero el más acariciado por él es «Réquiem por un campesino español», de SENDER. El actor comenta: «Estoy hecho a la idea de hacer esa película.

(Continúa en la pág. 15)

★ **ROSALIA DANS:**
"ME ALQUILARE UN NOVIO"

★ **PURO Y EXTREMAUNCION PARA**
DON JAIME DE MORA

★ **FERRANDIS:**
POR NO CONTAGIAR A LOS AMIGOS... MENTIA

★ **MARIA CASANOVA:**
LA MUSA DE GARCI

★ **CARLOS SAURA**
Y SUS TORTILLAS DE PATATA

★ **BEATRIZ CARVAJAL:**
"ME PIDEN EN MATRIMONIO"

SUCESOS

Dos jóvenes murieron haciendo montañismo

León. (Efe). — Dos jóvenes resultaron mu[ertos] al despeñarse en las proximidades del puebl[o] Fontón, cercano a Villamarín, en el puerto de P[...]res, cuando practicaban montañismo.

Los dos jóvenes muertos son José Ignacio [...] Labea y José María Gareito Laria, ambos de [...] siete años, vecinos de Madrid, quien iban aco[mpa]ñados de otros dos jóvenes.

Ambos se despeñaron en la cumbre "Somo[...] al caer, por causas que aún se desconocen, desde [...] altura de unos cien metros.

Los dos jóvenes prestaban servicio militar [co]mo voluntarios, en la base aérea de La Virgen [del] Camino, en León, donde ayer debían jurar band[era].

Una vez instruidas las diligencias del leva[nta]miento de los cadáveres, se procedió a su trasla[do a] León y posteriormente al domicilio de sus pa[dres] en Madrid.

Recluso muerto de una puñalada en Carabanchel

Madrid. (Efe). — Un recluso en la prisión [de] Carabanchel, falleció a consecuencia de las heri[das] que otro interno le causó con arma blanca, ha sa[bido] Efe de fuentes penitenciarias.

Se trata de Roberto Candelas Pérez, preso [pre]ventivo que fue apuñalado cuando iba a arbitrar [un] partido de fútbol entre internos de las galerías [ter]cera y séptima de la prisión de Carabanchel. In[gre]sado en el hospital penitenciario, se le apreció he[rida] por arma blanca en el hemitórax izquierdo, a c[on]secuencia de la cual falleció.

El presunto homicida ha sido identificado [como] Feliciano Menéndez Jaén, interno de la tercera [ga]lería, que ha quedado a disposición del Juzgado [de] Instrucción núm. 3 de Madrid.

Perecieron ahogados en el río Miño

El Rosal (Pontevedra). (Efe). — Dos herma[nos] vecinos ambos de San Juan de Tabagón, El [Ro]sal, perecieron ahogados en el río Miño, cuando [se] dedicaban a la pesca de Sollas.

Los fallecidos son José Luis Vieira Martínez[, de] 31 años, casado y padre de tres hijos, y su herma[no] Higinio, de 18 años, ambos son trabajadores [del] sector de mármoles.

De madrugada cuando se dedicaban a la pe[sca] fueron arrastrados por el río y perecieron ahoga[dos].

Les sorprendieron "con las manos en la masa"

San Sebastián. (Efe). — Dos jóvenes de 17 a[ños] fueron detenidos por la Policía Municipal "con [las] manos en la masa", cuando robaban en el inte[rior] de una sucursal de la Caja de Ahorros Municipal [de] Guipúzcoa, en el Paseo de Zubiaurre en San Se[bas]tián.

Los detenidos, que fueron sorprendidos a [las] 4'15 de la madrugada, son Javier García Abad a qu[ien] se le ocupó un total de 11.420 pesetas que había s[us]traído, y José Luis Sánchez Jara, que vigilaba a [su] amigo fuera de la sucursal.

Al parecer, entraron en la entidad de aho[rros] forzando una de las ventanas.

Cuando ambos jóvenes eran introducidos e[n el] coche patrulla, informa la Policía Municipal, [un] grupo de desconocidos, de los que sólo se consi[guió] detener a uno, José Antonio Peña Pérez, de 24 a[ños,] intentó liberarlos de la Guardia Municipal.

Los tres detenidos fueron trasladados por [los] municipales a comisaría.

República Dominicana: Tres atracadores muertos por disparos de la policía

Santo Domingo. (Efe). — Tres presuntos atra[ca]dores que momentos antes habían cometido un r[obo] en un establecimiento de compra-venta, murieron [en] un intercambio de disparos con la policía.

La acción se produjo en el sector residencial [de] Santo Domingo, mientras los tres hombres trata[ban] de eludir la persecución de varias unidades po[licia]les, en las afueras de la ciudad.

M.C.D.2022